Das kostenfreie lokale Anzeigenmagazin
Dezember 2026 - Januar/Februar 2027 - Ausgabe 151

Hiller Anzeiger

Das kostenfreie Anzeigenmagazin mit Informationen und Angeboten für die Gemeinde Hille mit den Ortschaften Eickhorst | Hartum | Hille | Holzhausen II | Nordhemmern | Oberlübbe | Rothenuffeln | Südhemmern | Unterlübbe



Titelbild: © Lorado via Canva.com

WELCHES HÖRGERÄT
IST EIGENTLICH DAS BESTE?

Das, das am besten zu Ihnen passt!
Jeder Mensch hat seine ganz persönlichen Hörvorlieben. Wir beraten Sie daher herstellerunabhängig und haben Zugriff auf alle am Markt erhältlichen Hörgeräte.

Dank unserer langjährigen Erfahrung können wir nach Ermittlung Ihres Hörstatus eine gezielte Vorauswahl treffen. Und beim Probetragen können Sie bei uns sogar zwei Paare in Ihrem Alltag parallel ausprobieren und miteinander vergleichen. So finden wir das für Sie perfekte Hörsystem.

Wir beraten Sie fair – fair und unabhängig



Nico Benecke
Hörakustikmeister und spezialisiert auf sprachoptimierte Hörgeräte.

EXPERTEN-TALK

HörStudio BENECKE
Meisterbetrieb für Hörgeräteakustik

Minden | Lindenstraße 5 am ZOB
✆ 0571.8292929
Hille | Mindener Straße 80
✆ 05703.5205520

www.hoerstudio-benecke.de

Impressum

Hiller Anzeiger

Herausgeber, Herstellung & Verlag:
IT Rechenwerk GmbH
Amtsgericht Bad Oeynhausen, HRB 14947, Sitz: Eichenkamp 14, 32479 Hille, OT Holzhausen II
UST-ID: DE305435812
Geschäftsführer: Karin Tausch, Sebastian Tausch (V.i.S.d.P.)
E-Mail: redaktion@hiller-anzeiger.de
Kontakt:
Tel. 05 71 / 951 968 03
Fax 05 71 / 951 968 05
E-Mail und Webseite:
redaktion@hiller-anzeiger.de
www.hiller-anzeiger.de

Erscheinungsweise: 6 x jährlich
Druck: 7.000 Stück,
art+image GmbH & Co. KG, Minden

Bitte beachten:
Wir freuen uns über Ihre Beiträge und Fotos an redaktion@hiller-anzeiger.de. Der Absender versichert mit der Einreichung, dass diese frei von Rechten Dritter sind und genannte sowie abgebildete Personen mit einer Veröffentlichung einverstanden sind. Für unverlangte Beiträge, Fotos und andere Unterlagen wird keine Haftung übernommen. Wir sind nicht verpflichtet empfangene Beiträge zu veröffentlichen und behalten uns redaktionelle Änderungen und Kürzungen vor. Die veröffentlichten Artikel müssen nicht die Meinung der Redaktion oder des Herausgebers wiedergeben.
Die Übernahme von Artikeln, Bildern oder Anzeigen aus dem Hiller Anzeiger in Online-Angebote wie Webseiten, Social-Media-Präsenzen oder Datenbanken, sowie ein Nachdruck benötigt die vorherige Freigabe des Herausgebers.
Es gelten die jew. aktuellen Allgemeinen Geschäftsbedingungen (AGB) und die aktuelle Preisliste, welche unter https://hiller-anzeiger.de aufgerufen oder bei uns angefordert werden können.

Hinweise für Gewinnspiele:
Die Teilnahmebedingungen und Hinweise zum Datenschutz von unseren Gewinnspielen finden Sie unter:
https://hiller-anzeiger.de/gewinnspiel

Titelbild:
Foto: © Lorado via Canva.com

Liebe Leserinnen und Leser,

wenn es draußen früher dunkel wird, die ersten Lichter in den Fenstern leuchten und es langsam nach Weihnachten duftet, wird es auch für uns Zeit für eine neue Ausgabe des Hiller Anzeigers.
Wieder einmal haben wir viele Geschichten, Neuigkeiten und Einblicke aus unserer Gemeinde zusammengetragen. Es ist schön zu sehen, wie viele Ideen in der Gemeinde Hille stecken und wie viele Menschen sich mit Engagement und Herzblut für unsere Region einsetzen. Genau das macht unseren Hiller Anzeiger aus!

Bevor das Jahr zu Ende geht, möchten wir vor allem eines sagen: **Danke!**

Danke an alle Vereine, Institutionen, Autorinnen und Autoren, die uns regelmäßig mit Berichten, Fotos und Veranstaltungshinweisen versorgen. Danke an unsere Anzeigenkunden, die uns unterstützen und damit jede neue Ausgabe möglich machen. Und natürlich auch ein herzliches Dankeschön an die vielen Geschäfte und Einrichtungen, die den Hiller Anzeiger bereithalten. Neben der direkten Verteilung bestücken wir rund 30 Auslagestellen in Hille und Umgebung regelmäßig mit frischen Heften. Schön, dass der Hiller Anzeiger dort immer wieder einen Platz findet!

Damit künftig noch einfacher zu erfahren ist, wann eine neue Ausgabe erscheint, haben wir übrigens zwei zusätzliche Wege eingerichtet: **unseren WhatsApp-Kanal und unseren Newsletter**. Über WhatsApp informieren wir direkt, sobald der neue Hiller Anzeiger da ist. So geht keine Ausgabe verloren und das Magazin lässt sich bequem auch digital lesen. Über unseren Newsletter informieren wir ebenfalls über jede neue Ausgabe. Die Anmeldung und weitere Informationen gibt es auf unserer Internetseite unter:
www.hiller-anzeiger.de

Wir freuen uns sehr, wenn diese digitalen Angebote genutzt werden und natürlich auch, wenn wir weiterempfohlen werden. Denn egal, ob als Printversion im Briefkasten, an einer unserer Auslagestellen oder ganz bequem auf dem Smartphone: Wir möchten auch in Zukunft Geschichten aus Hille in die Region bringen.

Nun wünschen wir allen eine wunderschöne Advents- und Weihnachtszeit, ein paar ruhige und gemütliche Stunden und einen guten Start in ein gesundes, glückliches neues Jahr.

Auf viele weitere schöne Geschichten, Begegnungen und Nachrichten aus unserer Gemeinde – wir freuen uns darauf!

Euer HillA



Nächste Ausgabe:

Ausgabe 152
Anzeigenschluss: 02.02.2027
Redaktionsschluss: 02.02.2027
Verteilung ab: 13.02.2027

Anzeige schalten:

Bei Interesse an einer Anzeige sprechen Sie uns gerne an.
Telefon: 05 71 / 951 968 03
E-Mail: redaktion@hiller-anzeiger.de

Inhaltsverzeichnis Ausgabe 151

Seite 3	Aus der Gemeinde
Seite 4 - 6	Heimat | Kultur
Seite 7 - 12	Termine | Veranstaltungen
Seite 13	Aus dem Gewerbeverein
Seite 14	Aus der Verbundschule
Seite 15	Stellenanzeigen | Junge Hiller
Seite 16 - 19	Aus den Vereinen
Seite 20	Rätselecke
Seite 21	Essen | Trinken | Genießen
Seite 22	Aus den Unternehmen
Seite 22	Tierische Familienmitglieder
Seite 23	Finanzen | Vorsorge und Nachrichten up Platt
Seite 24	Auto, Motorrad, Fahrrad & Co
Seite 25 - 28	Dit & Dat

https://www.instagram.com/hiller_anzeiger/



"Bitte Platz nehmen und plaudern", sagen die fünf Mitglieder des Seniorenbeirates, v.l.stehend, Angela Birkner, Michael Hoogma, Norbert Bergmann und Herbert Meier, vorne sitzend Klaus Keull Foto: Hanna Hartmann, HWB

Gemeinsam ins Gespräch kommen – die Plauderbank lädt ein

Seniorenbeirat der Gemeinde Hille setzt ein Zeichen gegen Einsamkeit

Ein kleines Schild mit einer großen Botschaft: Der Seniorenbeirat der Gemeinde Hille engagiert sich mit dem Projekt „Plauderbank“ für mehr Begegnungen im Alltag und gegen Einsamkeit. An immer mehr Orten laden entsprechend gekennzeichnete Sitzbänke dazu ein, miteinander ins Gespräch zu kommen.

Die Idee ist einfach: Wer auf einer Plauderbank Platz nimmt, signalisiert, dass er oder sie sich über Gesellschaft und ein nettes Gespräch freut. Vielleicht ergibt sich ein spontaner Austausch oder eine angenehme Unterhaltung. Manchmal genügt schon ein kurzer Plausch, um den Tag ein wenig schöner zu machen.

Plauderbank bedeutet Einladung – nicht Verpflichtung!

Dem Seniorenbeirat ist dabei besonders wichtig: Niemand soll sich zum Reden verpflichtet fühlen.
Deshalb gibt es an jedem Standort grundsätzlich zwei Bänke. Eine davon ist als Plauderbank gekennzeichnet, die andere bleibt ohne Schild. So kann jeder selbst entscheiden, ob er Kontakt sucht oder lieber allein die Ruhe genießen möchte.

Fünf Plauderbänke gibt es bereits

In der Gemeinde Hille sind inzwischen fünf Plauderbänke eingerichtet worden. Sie befinden sich an folgenden Standorten:
Reimlers Teich in Hille
Kurpark in Rothenuffeln
Friedhof in Eickhorst
Alte Schmiede in Holzhausen II
Kapelle in Nordhemmern

Doch das Angebot wächst weiter: Zwei zusätzliche Plauderbänke sind für Südhemmern vorgesehen. Die Standorte werden die Ecke Neuer Damm/Fischerstadt sowie das Gemeindehaus der evangelischen Kirche sein. Damit wird Südhemmern der erste Ortsteil mit gleich zwei Plauderbänken. Auch mit den Ortsvorstehern aus Unterlübbe, Oberlübbe und Hartum steht der Seniorenbeirat bereits im Austausch. Diese Ortsteile haben bislang noch keine Plauderbank.

Kleine Geste, große Bedeutung

Mit dem Projekt möchte der Seniorenbeirat dazu ermutigen, aufeinander zuzugehen und Begegnungen im Alltag selbstverständlicher werden zu lassen.
Die Plauderbank bietet eine unkomplizierte Möglichkeit, Kontakte zu knüpfen – ohne Anmeldung, Verpflichtung oder feste Zeiten. Ein freundliches Lächeln, ein offenes Ohr und ein bisschen Zeit können bereits viel bewirken.
Der Seniorenbeirat hofft, dass die Plauderbänke gut angenommen werden. Denn letztlich geht es um etwas ganz Einfaches: Menschen sollen die Möglichkeit haben, miteinander in Kontakt zu kommen – wenn sie es möchten.



Nehmen Sie Platz! Vielleicht wartet schon ein nettes Gespräch auf Sie.

Abfallkalender 2027: Termine jetzt vormerken



Der Abfallkalender der Gemeinde Hille für das Jahr 2027 steht ab Montag, 7. Dezember 2026, auf der Internetseite der Gemeinde zum Download bereit. Über die Gemeindehomepage können die Abfuhrtermine des jeweiligen Abfuhrbezirkes außerdem direkt in den eigenen Smartphone- oder Outlook-Kalender übernommen werden. Dabei lässt sich individuell festlegen, ob eine automatische Erinnerung an die jeweiligen Termine erfolgen soll.
Der Kalender enthält neben den Abfuhrterminen auch ein Informationsblatt zur richtigen Abfalltrennung sowie weitere wichtige Hinweise zur Abfallentsorgung.
Wer lieber ein gedrucktes Exemplar nutzen möchte, kann dieses ebenfalls ab dem 7. Dezember zu den allgemeinen Öffnungszeiten im Rathaus der Gemeinde Hille abholen.

Erster Schadstoffsammeltermin am 30. Januar

Die erste Schadstoffsammlung im Jahr 2027 findet am Samstag, 30. Januar, von 9 bis 11 Uhr auf dem Parkplatz am Bauhof in Hartum statt. Die Sammlung wird durch die EMiL AöR durchgeführt.

Weitere Informationen und Download:

Der Abfallkalender ist ab dem 07. Dezember unter www.hille.de sowie als PDF auch auf www.hiller-anzeiger.de abrufbar.

Zwei neue Modulhäuser in Hille aufgestellt



Das erste Smart House wird auf das Fundament gesetzt. Archivbild: Hiller Anzeiger

Sechs Module, zwei Häuser und nur wenige Stunden Montagezeit:
An der Von-Oeynhausen-Straße in Hille hat die Smart House GmbH zwei weitere Modulhäuser errichtet. Die in Löhne vorgefertigten Elemente wurden mit einem Kran auf die Fundamente gehoben und vor Ort zu Wohngebäuden zusammengefügt. Damit wächst die kleine Siedlung auf dieser Straßenseite auf insgesamt fünf Häuser. Das erste Smart House war dort bereits Ende 2024 entstanden, worüber der Hiller Anzeiger damals berichtete.

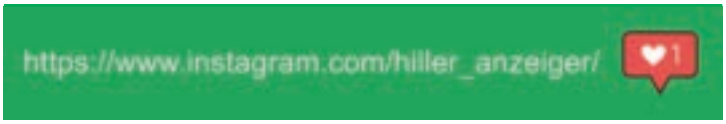





Kleine Kunstwerke für Wärme und Hoffnung: Volksbank in Ostwestfalen unterstützt mit Sternaktion Suppenküchen in der Region



Mit Freude gekocht, gemeinsam gegessen: So schmeckt´s am besten!

Wenn die Tage kürzer werden und in den Städten die Weihnachtsbeleuchtung erstrahlt, bleibt die soziale Not vieler Menschen häufig unsichtbar. Dann braucht es Orte, die Wärme schenken. Orte, an denen Menschen willkommen sind, eine warme Mahlzeit erhalten und ganz einfach Beratung und Unterstützung finden können.

Solche Orte schaffen der Herforder Mittagstisch „Herzlich Willkommen“, der Bielefelder Tisch e. V., die Gütersloher Suppenküche e. V. sowie die Wärmestube St. Nikolai des Caritasverbands Minden e. V.
Alle Angebote werden neben beschäftigten Mitarbeitenden von engagierten Ehrenamtlichen getragen.

So unterschiedlich die Angebote im Detail sind, so klar ist ihre gemeinsame Haltung: Jeder Mensch ist willkommen – unabhängig von Alter, Herkunft, Religion oder persönlicher Lebensgeschichte. Eine warme Mahlzeit und ein Getränk sind dabei häufig der erste Schritt. Weitergehende Angebote wie gut erhaltene Kleidung, Duschmöglichkeiten, medizinische Versorgung, Sozialberatung, Lernpatenschaften, Familienunterstützung und mehr helfen ganz praktisch. Sie geben Menschen Halt, Orientierung und die Erfahrung, nicht allein zu sein.

Jetzt mitmachen!
Mit ihrer Sternaktion im Advent lädt die Volksbank in Ostwestfalen alle Menschen zum Mitmachen und Helfen ein. **Für jeden gebastelten Weihnachtsstern, der bis zum 18. Dezember in einer Geschäftsstelle abgegeben wird, spendet die Volksbank zwei Euro.** Die Vorlagen gibt es ab sofort in jeder Geschäftsstelle oder online.
Die Spendensumme stellt die Volksbank den vier genannten Einrichtungen zur Verfügung (insgesamt bis zu 15.000 Euro). So wird aus jedem bemalten Stern ein Zeichen der Solidarität.
Weitere Informationen hier:
volksbankinostwestfalen.de/sterne



Jeder Stern ein wunderschönes Unikat. Und jeder Stern hilft.

Geschichte erleben – Heimat entdecken: Die Nordhemmer Vorträge gehen weiter

Seit November 2023 haben sich die Nordhemmer Vorträge als feste Größe für alle etabliert, die sich für die Geschichte ihrer Heimat interessieren. An jedem ersten Samstag im Monat stehen interessante Themen aus Nordhemmern, der Gemeinde Hille und der Region im Mittelpunkt.

Auch im Winter erwartet die Besucherinnen und Besucher wieder ein abwechslungsreiches Programm.

Beim 38. Nordhemmer Vortrag am Samstag, den **5. Dezember, um 18 Uhr**, im Alten Spritzenhaus in Nordhemmern (An der Kapelle 13a) berichtet Udo Husemeier über den Moorfundplatz in Hille-Unterlübbe.
Wie wurden die ersten Hinweise auf eine uralte Bebauung gefunden? Was löste die ersten Grabungen 1936 aus und warum wurden sie erst 1986 fortgesetzt? Was hat man alles gefunden? Wie sind die Funde einzuordnen? Was sagen die Experten? Welche Mythen ranken sich um die Grabungsgeschichte? Wo weichen die Interpretationen voneinander ab? Und was macht die Grabungsstelle für den norddeutschen Raum so einmalig?

Am 2. Januar 2027 präsentiert Jürgen Sturma das Thema „Türbögen und Bauernmöbel“. **Am 6. Februar** nehmen Rolf Tiemann und Dennis Schnittker mit „Das Beste aus der Geschichte Südhemmerns“ die Ortsgeschichte in den Blick. Den Abschluss der ersten vier Termine bildet **am 6. März** Andreas Waßmann mit seinem Vortrag „Geschichten aus dem Amt“.
Die Vorträge beginnen jeweils um 18 Uhr im Alten Spritzenhaus, An der Kapelle 13a, in Nordhemmern.

Anmeldung erforderlich
Zur besseren Planung wird um eine kurze Anmeldung bei Brigitte Niemann gebeten. Sie ist telefonisch unter 05703 / 772 oder per E-Mail an Brigitte.Niemann@t-online.de erreichbar.
Interessierte sind herzlich eingeladen.



Foto: privat

https://www.instagram.com/hiller_anzeiger/



Seniorenclub Rothenuffeln: Veranstaltungen in der Adventszeit

Der Seniorenclub Rothenuffeln lädt herzlich zu seinen kommenden Veranstaltungen ein.
Am 10. Dezember findet die Weihnachtsfeier statt. Die Gäste dürfen sich auf festliche Lieder, besinnliche Geschichten und leckere Weihnachtsköstlichkeiten freuen.
Das monatliche Kaffeetrinken findet am 18. Dezember um 14.30 Uhr in der „Kaffeeküche bei Stahnkes“ statt.
Ob bei der Weihnachtsfeier oder beim gemeinsamen Kaffeetrinken – im Mittelpunkt stehen immer das gemütliche Beisammensein, nette Gespräche und schöne gemeinsame Stunden.



KI generiert

Bei Fragen zu den Veranstaltungen oder für weitere Informationen freut sich Frau Böker über Ihren Anruf unter Tel. (01 60) 954 280 69.

Repair Café öffnet im Technikzentrum Südhemmern am 18.12.2026 und 15.01.2027

Wegwerfen? Denkste! Reparieren und Müll vermeiden!
Radio- und Fernsehtechniker, Tischler und Modelbauer, Elektro- und Schlossermeister, Näherin, Hausfrau und Männer für alle Fälle. Über 10 Akteure machen freiwillig beim Repair-Café mit. Sie bieten kostenlose Hilfe zur Selbsthilfe und führen kleinere Reparaturen durch.
Auf Initiative von Friedel Kuhlmann vom Seniorenbeirat der Gemeinde Hille wurde nach dem niederländischen Vorbild Ende 2019 der Grundstein für diese Bürgeraktion gelegt und beworben.
Jeden 3. Freitag im Monat öffnet das Repair-Café von 15.00 bis 17.00 Uhr im Technikzentrum Südhemmern, Fischerstadt 36, 32479 Hille.
Für die Tätigkeiten wird keine Haftung bzw. für die Reparaturen keine Garantie übernommen. Ersatzteile sind mitzubringen oder zu bezahlen. Es werden keine Großgeräte wie Waschmaschinen, Fahrräder etc. repariert. Die Geräte sollten gut zu transportieren sein.
"Auch wenn Sie kein Gerät zur Reparatur mitbringen, sind Sie herzlich eingeladen, im Repair Café eine Tasse Kaffee zu genießen und die Gemeinschaft zu erleben", sagt Friedel Kuhlmann. Die Aktiven freuen sich auf ihr Kommen!



Der Plaudertisch: Ein Treffpunkt in Nordhemmern für gute Gespräche und neue Bekanntschaften



Der vom Seniorenbeirat der Gemeinde Hille ins Leben gerufene Plaudertisch hat sich inzwischen zu einem beliebten Treffpunkt entwickelt. Monat für Monat kommen Bürgerinnen und Bürger zusammen, um in entspannter Atmosphäre miteinander ins Gespräch zu kommen, neue Kontakte zu knüpfen und gemeinsam eine schöne Zeit zu verbringen.
Oft sind es die kleinen Dinge wie ein gutes Gespräch, ein freundliches Lächeln oder eine neue Bekanntschaft, die einen Nachmittag besonders machen.
„Gemeinschaft entsteht dort, wo Menschen miteinander ins Gespräch kommen. Genau dafür ist der Plaudertisch da", sagt Michael Hoogma, Vorsitzender des Seniorenbeirats der Gemeinde Hille.

Der Plaudertisch findet regelmäßig jeden dritten Dienstag im Monat ab 14 Uhr in der Bäckerei Wullbrandt, Detzkämper Straße 90 in Hille-Nordhemmern statt. Eine Anmeldung ist nicht erforderlich, zudem besteht keine Verzehrpflicht.

Die nächsten Termine sind:
15. Dezember 2026, 14 Uhr und am 19. Januar 2027, 14 Uhr

Der Seniorenbeirat lädt alle Interessierten herzlich ein, vorbeizuschauen und mitzumachen. Auf Wunsch steht auch der Bürgerbus für eine bequeme An- und Abreise zur Verfügung.

Polizei-Bezirksbeamtin Sabine Sporleder-Busse zu Gast bei den "Hillerinnen"

Am 6. November 2026 begrüßten die "Hillerinnen" im Technikzentrum Minden-Lübbecke in Südhemmern die neue Polizei-Bezirksbeamtin Sabine Sporleder-Busse.
Frau Ressel, Geschäftsführerin des Technikzentrums, und Frau Gerecke, Krimiautorin, freuten sich über 13 interessierte Teilnehmerinnen.
Seit diesem Sommer ist Sabine Sporleder-Busse für die Gemeinde Hille zuständig. Sie hat die Nachfolge von Detlef Pick angetreten, mit dem sie noch bis zum Jahreswechsel gemeinsam im Einsatz ist. Der persönliche Kontakt zu den Bürgerinnen und Bürgern liegt ihr besonders am Herzen. Sie ist eine von 32 Bezirksbeamtinnen und Bezirksbeamten im Kreis Minden-Lübbecke.
Die gebürtige Hamelnerin berichtete kurz über ihren beruflichen Werdegang. Nach verschiedenen Stationen bei der Polizei ist sie heute für die neun Ortschaften der Gemeinde Hille zuständig. Ihr Büro befindet sich im Feuerwehrtechnischen Zentrum in Hille.
Zu ihren vielfältigen Aufgaben gehören der Bürgerkontakt, die Zusammenarbeit mit Behörden, Einsätze bei Veranstaltungen wie dem Hiller Markt und „Machma Laudaaa" sowie die Verkehrserziehung an Schulen.
Im Gespräch ging es außerdem um aktuelle Herausforderungen, etwa E-Roller und mögliche Regelungen zur Führerschein- und Helmpflicht. Ein weiteres wichtiges Thema waren Schockanrufe und die polizeiliche Präventionsarbeit, mit der Bürgerinnen und Bürger über Betrugsmaschen aufgeklärt werden.


Foto: privat

Die Besucherinnen nutzten die Gelegenheit, eigene Fragen anzusprechen. Dabei ging es unter anderem um Lärmbelästigung, Vandalismus am Reimlers Teich und die Rolle der Medien bei der Darstellung solcher Themen.
Mit herzlichem Applaus bedankten sich die Teilnehmerinnen bei Sabine Sporleder-Busse für die interessanten Einblicke und den offenen Austausch.

Quelle: Susanne Steuber

P.W. HAISER GmbH & Co. KG
Energiefachhandel
Heizöl
Diesel
Tankstellen
FLÜSSIG BLEIBEN!
Telefon 05743 9326-0
32339 Espelkamp
www.picker-kaiser.de


Karin Tausch
Ihre Ansprechpartnerin für Artikel und Anzeigen.
Telefon: 05 71 / 951 968 03
Mail: redaktion@hiller-anzeiger.de

www.hiller-anzeiger.de

JANSEN
Gartentechnik u. Metallbau
Makita Reparaturservice
Mindener Str. 53–55, 32479 Hille
Telefon 0 57 03 – 22 83
www.jansen-hille.de

geno immobilien
Wir suchen dringend gepflegte 1-FH / DHH / Bungalows in Minden, Porta Westfalica, Hille und Petershagen. Rufen Sie uns an, wenn Sie etwas zu verkaufen haben. Bei uns entstehen für Sie keine Kosten, wenn wir nicht erfolgreich tätig sind! Tel.: 0571/388 388 60

www.hiller-anzeiger.de









Frischer Wind für die lokale Kulturszene | Südhemmern

Kino vor Ort präsentiert neue Filmhighlights für Dezember und Januar

Die seit 2018 bestehende Initiative „Kino vor Ort“ blickt gestärkt auf die kommenden Monate. Dank zwei neuer Helfer, die das Team seit rund eineinhalb Jahren tatkräftig beim Auf- und Abbau unterstützen, können die Vorführungen auch in den Urlaubszeiten aufrecht erhalten werden.

Jeden ersten Dienstag im Monat werden besondere Filmhighlights präsentiert. Das Besondere bleibt das bewährte Konzept: Der Eintritt ist frei und die Gemeinschaft steht im Vordergrund. Bereits ab 19:00 Uhr öffnet das Gemeindehaus seine Türen, um Besuchenden Raum für Begegnung zu bieten. Auch nach den Vorführungen lädt die Initiative zum gemütlichen Austausch und Klönen ein.

Veranstaltungsdetails

Wann: Jeden 1. Dienstag im Monat um 19:30 Uhr (Einlass und Beisammensein ab 19:00 Uhr)

Wo: Gemeindehaus Südhemmern, Im Dorf 7, 32479 Hille-Südhemmern

Parken: Bitte der Beschilderung „Historische Dorfkapelle, Gemeindehaus“ folgen.

Informationen: Allgemeine Infos zur Veranstaltungsreihe gibt es unter netzwerk-südhemmern.de

Das Kinoprogramm im Überblick

01. Dezember 2026:
Historien- und Musikdrama
Eine fesselnde Geschichte rund um die Entstehung eines berühmten klassischen Weihnachtswerks im 18. Jahrhundert.

05. Januar 2027
Hochspannender Thriller
Ein packender Blick hinter verschlossene Kirchenmauern, wo nach einem Todesfall ein dramatisches Spiel um Macht und Geheimnisse entbrennt.

Spannung, Schützenfest und ein tödliches Geheimnis

Neuer Krimi aus dem Barre-Land



Mit „Schützenblut“ ist im November der mittlerweile siebte Band der beliebten Krimireihe „Tatort Barre-Land“ der Privatbrauerei Barre erschienen. Für Spannung und regionalem Flair sorgt erneut die Mindener Autorin Meike Messal, die die Reihe nach ihrem erfolgreichen Einstieg mit dem sechsten Band „Weserfluch“ fortsetzt.

Diesmal führt der Kriminalfall mitten hinein in das Lübbecker Bürgerschützenfest. Während zahlreiche Menschen ausgelassen feiern, wird hinter dem Festplatz eine junge Frau tot aufgefunden. Schnell steht fest: Es handelt sich nicht um einen Zufall. Für Karolin Brauer, Leiterin der Qualitätssicherung bei Barre, beginnt damit ein Fall, der sie tief in die Geheimnisse ihrer Heimatstadt führt. Auch Privatdetektiv Friedrich Wesendonk und Hauptkommissar Muthesius nehmen die Ermittlungen auf. Doch offenbar ist ihnen jemand immer einen Schritt voraus.

Mit „Schützenblut“ verbindet Meike Messal erneut einen spannenden Kriminalfall mit bekannten Schauplätzen und regionalen Besonderheiten. Die Geschichte knüpft an die vorherigen Bände an und bringt zugleich neue Geheimnisse aus dem Barre-Land ans Licht.

„Schützenblut“ gibt es im Barre Shop am Westertor, online unter barre.de und im regionalen Buchhandel.
Beim Schwedenrätsel in dieser Ausgabe gibt es zudem ein Buch aus der Krimireihe zu gewinnen.
Mehr dazu auf Seite 20.



Ueffler Wiehnachtsklönen am 11. und 12. Dezember 2026

Rothenuffeln stimmt sich auf Weihnachten ein

Wenn in Rothenuffeln die Lichter leuchten und der Duft von winterlichen Leckereien in der Luft liegt, ist es wieder Zeit für das „Ueffler Wiehnachtsklönen“. Am Freitag, 11. Dezember, und Samstag, 12. Dezember 2026, lädt die Kulturgemeinschaft Rothenuffeln jeweils ab 17 Uhr zu zwei vorweihnachtlichen Abenden in den Kurpark Rothenuffeln ein.

Hinter der Veranstaltung steht die Kulturgemeinschaft Rothenuffeln, ein Zusammenschluss örtlicher Vereine und Akteure, der sich für das kulturelle und gemeinschaftliche Leben im Ortsteil engagiert. Gemeinsam mit dem Heimatverein Rothenuffeln, dem TSV Rothenuffeln und der Feuerwehr Rothenuffeln wird das Wiehnachtsklönen auf die Beine gestellt.

Für Patrick Nowack, Vorsitzender der Kulturgemeinschaft und Ortsvorsteher von Rothenuffeln, steht dabei besonders das Miteinander im Mittelpunkt. Das Ueffler Wiehnachtsklönen zeige, wie viel durch das Engagement und die gute Zusammenarbeit der örtlichen Vereine und Akteure gemeinsam bewegt werden könne. Zugleich biete die Veranstaltung eine schöne Gelegenheit, Menschen aus dem Ort und darüber hinaus zusammenzubringen.

Rund um das Heuerlingshaus und die Kulturscheune erwartet die Besucher eine festliche Atmosphäre mit weihnachtlicher Beleuchtung, gemütlichem Beisammensein und einem abwechslungsreichen Programm. Für die passende musikalische Begleitung sorgen am Freitag der Posaunenchor und am Samstag das Jugendblasorchester. Auch der Kindergarten „Hand in Hand“ unterstützt die Veranstaltung am Freitag.

Ein besonderer Höhepunkt für die kleinen Gäste ist der Besuch des Nikolaus, der an beiden Tagen erwartet wird. Ebenfalls an beiden Tagen findet gegen 18 Uhr ein Laternenumzug statt. Dazu sind alle Kinder, die Freude daran haben, herzlich eingeladen, mit ihren Laternen dabei zu sein.

Natürlich ist auch für das leibliche Wohl gesorgt: Neben warmen und kalten Getränken werden Bratwurst, Pommes und Champignons angeboten.

Die Kulturgemeinschaft Rothenuffeln und alle beteiligten Vereine freuen sich auf viele Besucher und zwei gemütliche Abende in vorweihnachtlicher Atmosphäre.

Termin:
Freitag, 11. Dezember und
Samstag, 12. Dezember 2026
Beginn: jeweils ab 17 Uhr
Laternenumzug: an beiden Tagen gegen 18 Uhr
Ort: Kurpark Rothenuffeln, rund um das Heuerlingshaus und die Kulturscheune


Foto: JBO Rothenuffeln

Wir wünschen Ihnen frohe Weihnachten und ein glückliches Neues Jahr.
KOLKHORST
ABSETZMULDEN
05743/933 977 0
www.hiller-anzeiger.de
JANSEN
Gartentechnik u. Metallbau
Makita Reparaturservice
Mindener Str. 53–55, 32479 Hille
Telefon 0 57 03 – 22 83
www.jansen-hille.de
geno immobilien
Wir suchen dringend gepflegte 1-FH / DHH / Bungalows in Minden, Porta Westfalica, Hille und Petershagen. Rufen Sie uns an, wenn Sie etwas zu verkaufen haben. Bei uns entstehen für Sie keine Kosten, wenn wir nicht erfolgreich tätig sind! Tel.: 0571/388 388 60

Wenn Kinderaugen leuchten – zauberhafter Weihnachtsnachmittag beim Reitverein Hille | 29. November 2026

Am 29. November 2026 wird es auf der Reitanlage des RV Hille weihnachtlich: Der Reitverein lädt Groß und Klein zu einem besonderen Nachmittag mit liebevoll einstudierten Vorführungen, märchenhaften Momenten und gemütlichem Beisammensein ein.
Die Vorbereitungen laufen bereits auf Hochtouren. Wer derzeit durch die Stallgasse geht, kann schon einen kleinen Vorgeschmack bekommen:



Hier huschen Kinder in ihren fantasievollen Kostümen vorbei, dort wird fleißig geprobt und überall wächst die Vorfreude auf den großen Tag.
Federführend organisiert wird die Veranstaltung von Jugendwartin Lea Inci Knaack-Becker. Als Mutter eines achtjährigen Sohnes weiß sie aus eigener Erfahrung, wie wichtig solche besonderen Erlebnisse für Kinder sind: ein bisschen Magie, große Aufregung, schöne Kostüme und vor allem die Möglichkeit, selbst Teil von etwas Besonderem zu sein.
Die Kinder und Jugendlichen haben mit ihren Gruppen ein abwechslungsreiches Programm vorbereitet. Von zauberhaften Voltigierauftritten über winterliche Geschichten und eine weihnachtliche Quadrille bis hin zu „Magischen Momenten mit Shalin Böhne“ ist für Unterhaltung gesorgt. Und auch der Weihnachtsmann hat sich bereits angekündigt – wann er allerdings beim Reitverein vorbeischaut, bleibt noch eine kleine Überraschung!
Für das leibliche Wohl ist mit warmen Getränken, Waffeln, Würstchen und süßen Leckereien gesorgt. Im Anschluss dürfen sich die kleinen Gäste außerdem auf das Ponyreiten freuen.

Eingeladen sind alle! Familien, Kinder, Freunde des Reitsports und alle, die Lust auf einen gemütlichen vorweihnachtlichen Nachmittag haben. Der Eintritt ist frei; über eine kleine freiwillige Spende zur Unterstützung der Vereinsarbeit freut sich der RV Hille.


Foto: privat

Wann: Sonntag, 29. November 2026, ab 16:00 Uhr
Wo: RV Hille (Reitverein Hille), Leiwkenstadt 104, 32479 Hille

Weihnachtsmarkt an der Hiller Kirche am 5. Dezember 2026 ab 14 Uhr: Ein Treffpunkt für die ganze Familie

Der Gewerbeverein Hiller Land lädt ab 14 Uhr zu Musik, Kunsthandwerk, kulinarischen Angeboten und einer großen Tombola ein.



Wenn sich der Platz rund um die Hiller Kirche in vorweihnachtlicher Atmosphäre zeigt, zahlreiche Stände zum Stöbern und Genießen einladen und weihnachtliche Musik durch Hille klingt, ist es wieder so weit: Am Samstag, 5. Dezember 2026, lädt der Gewerbeverein Hiller Land ab 14 Uhr zum traditionellen Weihnachtsmarkt an der Hiller Kirche ein. Auf die Besucher wartet ein abwechslungsreicher Nachmittag für die ganze Familie.

Weihnachtliche Klänge in Hille

Für die musikalische Begleitung sorgen auch in diesem Jahr verschiedene Gruppen. Den Auftakt macht um 14 Uhr die Grundschule Hille. Um 15 Uhr folgt das Orchester Felissimo und um 16 Uhr der Posaunenchor. Den Abschluss gestaltet um 17 Uhr der Musikzug Viktoria Hille.

Vorbeischauen lohnt sich

Auch abseits der Musik gibt es einiges zu entdecken. Im Außenbereich sind wieder zahlreiche Vereine und Institutionen mit eigenen Ständen und Angeboten dabei. Mit von der Partie sind der Heimat- und Gartenbauverein, der Förderverein der Johanniter-Kita, die Verbundschule Hille mit den Jahrgangsstufen Q1 und Q2, der Förderverein der ev. Kita Hille, die Förderschule Mindener Wald, der Kindergarten





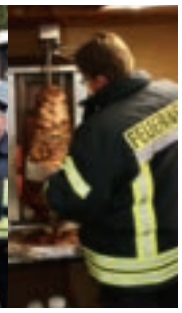

Purzelbaum, die Talentfabrik Hille, der SC Hille, der TV Hille, der Motorradclub 66er sowie die Freiwillige Feuerwehr und die Jugendfeuerwehr Hille. Auch der Gewerbeverein Hiller Land ist mit dem Tombolastand und einem eigenen Burgerstand vertreten.



Genuss für jeden Geschmack

Natürlich kommt auch das leibliche Wohl nicht zu kurz. Glühwein, Eierpunsch, Apfelpunsch und selbstgemachter Apfeltrunk sorgen für vorweihnachtlichen Genuss. Dazu gibt es Hot Aperol, Lumumba, Bier und alkoholfreie Getränke. Wer Hunger mitbringt, hat die Wahl zwischen Stippgrütze, Erbsensuppe, Gyros, Burgern, Pizza, Reibekuchen, Bratwurst und Pommes. Auch Süßes darf nicht fehlen: Kuchen, Waffeln und Crêpes laden zum Genießen ein.



Kunsthandwerk und Kinderfreuden

Im Gemeindehaus lädt der Kunsthandwerkermarkt zum Stöbern ein. Dort gibt es handgefertigte Arbeiten und schöne Geschenkideen zu entdecken. Auch eine Cafeteria mit verschiedenen Kuchenspezialitäten ist eingerichtet. Für die jüngsten Besucher stehen Kinder-Schminken, Bastelangebote und weitere Aktionen auf dem Programm.

Tolle Preise bei der Tombola

Ein fester Bestandteil des Weihnachtsmarktes ist auch in diesem Jahr die große Tombola des Gewerbevereins. Rund 500 attraktive Preise warten auf ihre Gewinner. Mit etwas Glück lässt sich so auch noch das eine oder andere Weihnachtsgeschenk gewinnen.



Gemeinsam wird es weihnachtlich

Damit der Weihnachtsmarkt jedes Jahr stattfinden kann, braucht es viele helfende Hände, die sich mit viel Engagement einbringen.
Beim Gewerbeverein Hiller Land laufen die Fäden bei Vorstandsmitglied Tim Hägermann zusammen. Er koordiniert die vielen Beteiligten und behält bei den Vorbereitungen und der Planung den Überblick.

Ein großes Dankeschön richtet der Gewerbeverein an alle ehrenamtlichen Helferinnen und Helfer, die vor, während und hinter den Kulissen mit anpacken. Ohne ihren Einsatz wäre der Weihnachtsmarkt nicht möglich. Besonders bedanken möchte sich der Gewerbeverein bei den Aktiven der Hiller Kirche, allen voran bei der Familie Breuer, für ihre tatkräftige Unterstützung und ihr besonderes Engagement.

Denn genau davon lebt der Hiller Weihnachtsmarkt: von Menschen, Vereinen und Einrichtungen, die sich gemeinsam engagieren und etwas auf die Beine stellen. Der Gewerbeverein Hiller Land freut sich auf viele Besucher und eine schöne, gemütliche Zeit in vorweihnachtlicher Atmosphäre.

Fotos: Melanie Meyer / Hiller Anzeiger



Premiere an der Greftmühle: Der Mühlenverein Nordhemmern lädt erstmals zum Winterzauber ein | 12. Dezember 2026



An der Greftmühle ist etwas Neues geplant: Der Mühlenverein Nordhemmern lädt am Samstag, 12. Dezember 2026, zum ersten „Winterzauber an der Greftmühle“ ein.
Von 15 bis 20 Uhr soll es rund um die Mühle einen gemütlichen Nachmittag und Abend unter freiem Himmel geben. Auf die Besucher warten Stippgrütze, Pickert sowie heiße und kalte Getränke. Da dürfte für jeden Geschmack etwas dabei sein.
Auch für die kleinen Gäste gibt es einen besonderen Termin: Um 16.30 Uhr schaut der Weihnachtsmann vorbei. Da lohnt es sich also, mit den Kindern rechtzeitig an der Mühle zu sein.

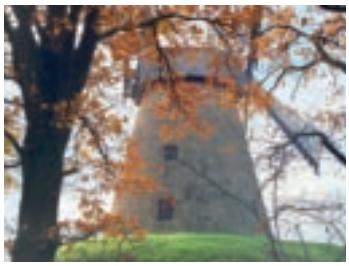

Der Mühlenverein wagt mit dieser Veranstaltung eine Premiere und freut sich sicher über viele Besucher, die Lust haben, gemeinsam ein paar schöne Stunden in Nordhemmern zu verbringen.
Die Veranstaltung ist zunächst als Open-Air-Treffen geplant.
Termin:
Samstag, 12. Dezember 2026,
15 bis 20 Uhr
Ort:
Greftmühle Nordhemmern
Windmühlenweg 65; 32479 Hille

Foto: Greftmühle Nordhemmern

Der Heimatverein Holzhausen II lädt zum Klönabend und schmücken des Weihnachtsbaum ein | 27. November 2026

Wenn es draußen kälter wird, rückt das Dorf zusammen.
Der Heimatverein Holzhausen II lädt alle Bürgerinnen und Bürger herzlich zum traditionellen Klönabend ein. Die Veranstaltung findet am Freitag, den 27. November auf dem stimmungsvoll und adventlich geschmückten Gelände rund um die historische Schmiede und Handwerksscheune statt. Beginn ist 17.00 Uhr.
In gemütlicher Atmosphäre bietet der Abend die ideale Gelegenheit miteinander ins Gespräch zu kommen.
Für das leibliche Wohl ist dabei bestens gesorgt. Am Grill werden frisch zubereitete Bratwürste angeboten. Um der Kälte zu trotzen, wird heißer Glühwein ausgeschenkt. Zudem stehen verschiedene Kaltgetränke bereit.
Auch an die kleinen Besucher ist gedacht. Für sie gibt leckeren warmen Kinderpunsch.
Kommt vorbei und genießt die adventliche Stimmung.

Termin:
Freitag, 27. November 2026,ab 17 Uhr
Ort: Historische Dorfschmiede, Minderheider Straße 39–41, 32479 Hille



Musikzug Holzhausen II lädt zum stimmungsvollen Weihnachtszauber ein | Blasmusik & Besinnlichkeit | 23. Dezember 2026

Wenn die Weihnachtszeit ihrem Höhepunkt entgegengeht, lädt der Musikzug Holzhausen II zu einer besonderen Veranstaltung ein: Unter dem Motto „Blasmusik & Besinnlichkeit“ findet am 23. Dezember von 16 bis 19 Uhr ein stimmungsvoller Weihnachtszauber am Gerätehaus Holzhausen II, Carl-Severing-Straße 85 in 32479 Hille, statt.
Die Besucherinnen und Besucher dürfen sich auf eine gemütliche vorweihnachtliche Atmosphäre freuen. Mit weihnachtlichen Liedern möchte der Musikzug für besinnliche Momente sorgen und die Vorfreude auf das Weihnachtsfest wecken.
Ein besonderes Highlight in diesem Jahr ist die Integration des Mitmach-Projekts **„Musikzug zum Mitmachen – 4 Proben – 1 Auftritt“**. Hier haben interessierte Musikerinnen und Musiker die Möglichkeit, den Musikzug ganz unkompliziert kennenzulernen und gemeinsam mit den aktiven Mitgliedern zu musizieren. Nach vier gemeinsamen Proben steht als Höhepunkt der Auftritt beim Weihnachtszauber am 23. Dezember auf dem Programm. So wird aus dem Zuhören ein gemeinsames Musikerlebnis!
Natürlich ist auch für das leibliche Wohl gesorgt: Glühwein und Bratwurst laden zum Genießen und Verweilen ein. Ein besonderes Highlight ist der Besuch des Nikolaus, der vor allem bei den kleinen Gästen für leuchtende Augen sorgen dürfte.
Ob Familien, Freunde, Nachbarn oder Musikliebhaber – alle sind herzlich eingeladen, gemeinsam ein paar schöne Stunden in geselliger Runde zu verbringen und sich musikalisch auf Weihnachten einzustimmen.
Wer mag, kann gerne seine eigene Tasse mitbringen.
Der Musikzug Holzhausen II freut sich auf zahlreiche Gäste und einen



stimmungsvollen Nachmittag voller Musik, Gemeinschaft und Weihnachtszauber!

Quelle inkl. Foto:
Anna-Lena Hohlfeld





Chor "ungeschminkt chorios" setzt erfolgreiche Konzertserie fort

An den drei Dienstagen im Advent wird es wieder besinnlich. Bereits zum dritten Mal lädt der Hiller Chor "ungeschminkt chorios" in die Kapelle Maria Magdalena in Südhemmern ein.
Am 01.12, 08.12. und 15.12. finden die beliebten "30 Minuten im Advent" statt - erstmals aufgrund des großen Erfolgs im Vorjahr jeweils sowohl um 18 Uhr als auch um 19.30 Uhr.
Das besondere Flair macht die Mischung aus der heimeligen Atmosphäre der Kapelle sowie besinnlicher, aber auch heiterer weihnachtlicher Musik aus, die zum Mitsingen einlädt.

Der Chor möchte erneut Licht und Wärme in den Alltag bringen - das diesjährige Motto lautet **"Weihnachtslieder aus aller Welt".**

Nach den Konzerten gibt es bei warmen Getränken und Gebäck noch reichlich Zeit für gute Gespräche. Der Eintritt ist frei - freiwillige Spenden unterstützen die Chorarbeit und soziale Projekte.
Quelle: WIR-in-Hille, Foto: privat





Weihnachtliche Vorlesezeit in der Nordhemmer Kapelle

In der Adventszeit öffnet die Nordhemmer Kapelle ihre Türen für eine besondere Aktion: An allen vier Adventssonntagen werden dort weihnachtliche Kindergeschichten vorgelesen. Beginn ist jeweils um 15 Uhr.
Eingeladen sind nicht nur Kinder, sondern alle, die Freude an stimmungsvollen Geschichten haben oder gerne gemeinsam mit anderen singen möchten. In gemütlicher Atmosphäre können die Besucherinnen und Besucher für eine Weile dem vorweihnachtlichen Trubel entfliehen und sich auf das Fest einstimmen.
Die ausgewählten Geschichten erzählen von kleinen Wundern, hilfsbereiten Menschen, mutigen Kindern und der besonderen Stimmung, die Weihnachten jedes Jahr aufs Neue ausmacht.
Zwischen den Vorlesebeiträgen ist Gelegenheit zum gemeinsamen Singen bekannter Weihnachtslieder. So soll eine kurze Zeit entstehen, an dem Zuhören, Mitsingen und Gemeinschaft miteinander verbunden werden.

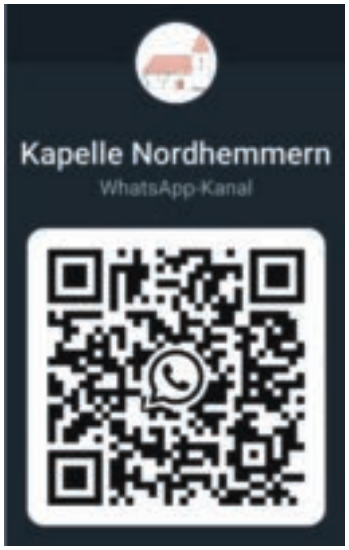

Neuigkeiten aus der Kapelle Nordhemmern!
Wer über aktuelle Veranstaltungen und Neuigkeiten rund um den Förderverein der Kapelle Nordhemmern informiert bleiben möchte, kann den WhatsApp-Kanal abonnieren. Einfach den QR-Code scannen und auf dem Laufenden bleiben!

Gerade in der oft hektischen Adventszeit bietet die Vorlesezeit eine schöne Gelegenheit, innezuhalten und Zeit miteinander zu verbringen.
Großeltern können ihre Enkel begleiten, Familien gemeinsam teilnehmen – und natürlich sind auch Einzelbesucherinnen und Einzelbesucher herzlich willkommen.
Die Nordhemmer Kapelle wird damit an jedem Adventssonntag zu einem Ort der Begegnung und Besinnung.

Wer gerne Geschichten hört, Weihnachtslieder singt oder einfach eine stimmungsvolle halbe Stunde in Gemeinschaft erleben möchte, ist herzlich eingeladen.

Die Vorlesestunden beginnen jeweils um 15 Uhr. Der Eintritt ist frei.
Freuen wir uns gemeinsam auf besinnliche Nachmittage, leuchtende Kinderaugen und eine ganz besondere Einstimmung auf Weihnachten in der Nordhemmer Kapelle.

Quelle: Anne v. Behren



Heimat- und Gartenbauverein Hille startet mit abwechslungsreichem Programm ins neue Jahr

Der Heimat- und Gartenbauverein Hille startet mit einem abwechslungsreichen Veranstaltungsprogramm ins neue Jahr. Von geselligen Treffen über informative Vorträge bis hin zu kreativen Angeboten ist in den kommenden Wochen für unterschiedliche Interessen etwas dabei. Mitglieder und Gäste sind herzlich willkommen.

Winter-Exkursion führt zum Zentrum für Schadenbeseitigung DROSTE

Zu einer Winter-Exkursion mit Betriebsbesichtigung lädt der Heimat- und Gartenbauverein Hille am Montag, **4. Januar 2027**, ein. Ziel ist das Zentrum für Schadenbeseitigung DROSTE in Hahlen, wo die Teilnehmer einen Einblick in die Arbeit und die Abläufe des Unternehmens erhalten.

Treffpunkt ist um 13 Uhr am Museum „Alte Brennerei“, Mindener Straße 71 in Hille. Von dort geht es in Pkw-Fahrgemeinschaften nach Hahlen. Im Anschluss an die Besichtigung ist ein gemütliches Beisammensein mit Essen und Getränken geplant.

Da die Teilnehmerzahl begrenzt ist, ist eine Anmeldung erforderlich. Interessierte können sich bei Friedrich Krüger unter Telefon 05703 / 5793 (ab 19 Uhr) oder per E-Mail an info@altebrennereihille.de anmelden.

Vortrag über Geschichte und Bedeutung des Mittellandkanals

Der Mittellandkanal und seine Geschichte stehen im Mittelpunkt eines Vortrags am Mittwoch, **13. Januar 2027**, um 19 Uhr im Museum „Alte Brennerei“ in Hille.

Als Referentin begrüßt der Heimat- und Gartenbauverein Hille Karin Keller, Stadtführerin aus Espelkamp. Unter dem Titel „Mittellandkanal – seine Geschichte, Geografie und Bedeutung“ zeichnet sie die Entwicklung der bedeutenden Wasserstraße nach. Die Idee einer West-Ost-Schifffahrtsverbindung reicht bis ins 16. Jahrhundert zurück. Der Vortrag beleuchtet die Entstehung, den geografischen Verlauf und die wirtschaftliche Bedeutung des Mittellandkanals. Veranstaltungsort ist das Museum „Alte Brennerei“, Mindener Straße 71 in Hille. Interessierte sind herzlich willkommen.


Foto: privat

Grünkohlessen und Knobelabend in geselliger Runde

Der Heimat- und Gartenbauverein Hille lädt am Samstag, **16. Januar** 2027, um 19 Uhr zum traditionellen Grünkohlessen mit anschließendem Knobelabend in das Museum „Alte Brennerei“, Mindener Straße 71, ein. Neben einem deftigen Grünkohlessen steht ein geselliger Abend mit spannenden Knobelrunden auf dem Programm. Mitglieder und Gäste sind herzlich willkommen, gemeinsam einen unterhaltsamen Abend zu verbringen.

Die Kosten betragen 20 € für Vereinsmitglieder und 25 € für Gäste. Eine Anmeldung ist bis zum 11. Januar 2027 bei Christina Mehwald unter Telefon 05703 / 3284 erforderlich.

Autorenlesung mit viel Humor und Ironie

„Kerstins Heuleeule und was von Nicolas“ Manchmal sind es die kleinen Dinge des Alltags, die die besten Geschichten liefern: Hiltrud hat Blattläuse auf ihren Rosen und Lodmann möchte partout keinen Flaggenmast in seinem Garten. Was zunächst ganz alltäglich klingt, wird bei Kerstin Honerkamp und Nicolas Bröggelwirth zu raffiniert erzählten, humorvollen Geschichten mit überraschenden Wendungen.

Unter dem Titel „Kerstins Heuleeule und was von Nicolas“ laden die beiden Autoren am Donnerstag, 28. Januar 2027, um 19.30 Uhr zu einer unterhaltsamen Autorenlesung in das Museum „Alte Brennerei“ in Hille ein. Der Eintritt beträgt 8 Euro.

Futterspender für Wintervögel flechten

Ein dekorativer Blickfang für Garten oder Balkon und zugleich eine praktische Futterstelle für heimische Vögel: Dazu lädt ein Weidenflechtkurs am Samstag, **30. Januar 2027**, von 13 bis 17 Uhr in das Museum „Alte Brennerei“ in Hille ein. Unter der fachkundigen Anleitung von Sandra Arnts aus Hille entstehen aus frischen Weidenzweigen kleine dekorative Futterspender. Diese können anschließend mit Meisenknödeln oder Streufutter bestückt werden.


Foto: privat

Vorkenntnisse sind nicht erforderlich. Die Teilnehmer sollten lediglich eine scharfe Rosenschere mitbringen.

Die Kursgebühr beträgt 34 Euro zuzüglich Materialkosten ab 5 Euro. Eine Anmeldung ist bis zum 25. Januar 2027 per E-Mail an info@altebrennereihille.de oder sandra-arnts@gmx.de erforderlich.

Kriegsgräber im heimischen Raum und ihre Geheimnisse

Welche Geschichten verbergen sich hinter den Kriegsgräbern in unserer Region? Mit dieser Frage beschäftigt sich ein Vortrag des Heimat- und Gartenbauvereins Hille am Dienstag, **9. Februar 2027**, um 19 Uhr im Museum „Alte Brennerei“ in Hille.

Die Referentin Almud Wessel aus Minden stellt Kriegsgräberstätten in und um Minden vor. Anhand historischer Fotos und Karten berichtet sie über die Schicksale der dort bestatteten Menschen, gibt Einblicke in die Geschichte der Grabstätten und erzählt von wenig bekannten Hintergründen und Geheimnissen.

Der Vortrag ist öffentlich und kostenlos. Gäste sind herzlich willkommen. Eine Anmeldung ist nicht erforderlich.









Heimat- und Gartenbauverein Hille: Veranstaltungen im Dezember

Der Heimat- und Gartenbauverein Hille lädt im Dezember zu zwei Veranstaltungen ein.

„Alte Hasen, neue Regeln" – Polizei informiert erfahrene Autofahrer

Auch wer schon viele Jahre hinter dem Steuer sitzt, kennt nicht unbedingt jede neue Verkehrsregel. Gleichzeitig verändern sich die Anforderungen im Straßenverkehr stetig. Unter dem Titel „Alte Hasen, neue Regeln" bietet die Verkehrssicherheitsberatung der Kreispolizeibehörde Minden-Lübbecke deshalb ein Seminar speziell für Kraftfahrer mit langjähriger Fahrerfahrung an.

Am Donnerstag, **3. Dezember 2026**, beginnt die Veranstaltung um 19 Uhr im Museum „Alte Brennerei", Mindener Straße 71 in Hille.

Die Veranstaltung ist öffentlich und kostenlos. Alle Interessierten sind herzlich willkommen. Eine Anmeldung ist nicht erforderlich.

Heimat- und Gartenbauverein auf dem Weihnachtsmarkt

Auch in diesem Jahr ist der Heimat- und Gartenbauverein Hille auf dem Hiller Weihnachtsmarkt vertreten. Am Samstag, **5. Dezember 2026**, lädt der Verein an der Kirche zum Besuch seiner Stände ein. Dabei haben Besucher auch Gelegenheit, den neuen Bilderkalender für 2027 mit historischen Ansichten aus Hille zu erwerben.



In Zusammenarbeit mit den Ortsheimatpflegern Bernd Beyer und Karl-Heinz Hucke wurden historische Aufnahmen aus Hille zusammengestellt, die einen Einblick in die Ortsgeschichte und das frühere Dorfleben geben. Das Titelbild zeigt den Anbau an die damalige Volksschule bzw. Hauptschule Ende der 1960er Jahre. Das ursprüngliche Schulgebäude war 1935 errichtet worden.

Der Kalender kostet 22 Euro und ist auf 100 Exemplare limitiert. Erhältlich ist er zudem bei Hermann Böhne (Tel. 05703/820), an der Q1-Tankstelle, im Hiller Reisebüro und bei Pfister-Moden.

Außerdem bietet der Heimat- und Gartenbauverein im Gemeindehaus Kaffee und Kuchen sowie an der Hütte Stippgrütze und heiße Getränke an.



Foto: Melanie Meyer
Hiller Anzeiger

Lichterglanz am Rande des Großen Torfmoors | 29.11.2026

Strahlende Kinderaugen und zufriedene Erwachsene sind genauso fester Bestandteil des vorweihnachtlichen Moorhus-Wintermarktes wie das bunte Angebot und die liebevolle Dekoration, die das Team des NABU Besucherzentrums jedes Jahr hervorzaubert.

Dieses Jahr lädt der NABU-Kreisverband am Sonntag, 29.11.26 von 13-17 Uhr zum gemütlichen Stöbern, Basteln, Klönen, Essen und Trinken in das NABU Besucherzentrum Moorhus in Lübbecke-Gehlenbeck ein.

Im Haus selbst erfreut ein buntes Angebot an Ständen die Besucher. Hier lässt sich das ein oder andere Weihnachtsgeschenk besorgen. Kleine Naturfreunde können basteln



Lichterglanz am Moorhus. Foto: Meckling

oder im Moorgarten am warmen Feuer Stockbrot machen. Neben heißen Getränken an der Weihnachtshütte werden auch Grillwürstchen und Pommes angeboten, und wie immer gibt es den beliebten Moorhus-Klassiker, frisch gebackene Waffeln mit heißen Kirschen!

Quelle: NABU Kreisverband Mi-Lk

Pferdesport, Geschick und Spannung: Ringreiten in Hille

Am Samstag, 16. Januar 2027, lädt der Reitverein Hille zum Ringreiten in die Reithalle an der Leiwkenstadt 104 in Hille ein. Beginn ist um 16 Uhr.



Auf die Teilnehmer warten zwei Wettbewerbe: Kinder und Jugendliche bis 14 Jahre treten im ersten Wettbewerb an. Im zweiten Wettbewerb können Reiter jeden Alters teilnehmen. Beide Wettbewerbe umfassen sechs Durchgänge. Wer die meisten Ringe sammelt, gewinnt. Bei Gleichstand entscheidet ein Stechen. Das Startgeld für den zweiten Wettbewerb beträgt fünf Euro und wird vor Ort bezahlt. Auch Freizeitreiter ohne Vereinsmitgliedschaft sind herzlich willkommen

Anmeldungen nimmt Daniela Mehrhoff ab sofort bis zum 12. Januar 2027 unter folgender Telefonnr.: (01 75) 58 41 617 oder per E-Mail an mehrhoff.dm@gmail.com entgegen. Anzugeben sind Name und Alter des Teilnehmers sowie Name und Stockmaß des Pferdes.

Wenn genügend Teilnehmer gemeldet sind, wird der Wettbewerb in Gruppen aufgeteilt. Die jeweils Besten treten anschließend im Finale gegeneinander an.

Im Anschluss steigt die große Siegerparty.

Quelle: RV Hille
Foto: Matthias Pöhler

Veranstaltungskalender für Holzhausen II

Auf Initiative des HillerWebBlatts wurde in enger Zusammenarbeit mit den örtlichen Vereinen der Veranstaltungskalender für die Ortschaft Holzhausen II zusammengestellt. Er bietet einen Überblick über die vielfältigen Aktivitäten im Dorfleben und ist ab sofort online einsehbar sowie zum Ausdrucken verfügbar.

Die Vereine tragen maßgeblich zum sozialen und kulturellen Leben in Holzhausen II bei. Mit ihren Veranstaltungen schaffen sie Begegnungen, pflegen Traditionen und stärken das Miteinander in der Dorfgemeinschaft. Alle Bürgerinnen und Bürger sind herzlich eingeladen, an den angebotenen Terminen teilzunehmen.

Bis zum Jahresende sind folgende Veranstaltungen geplant:

November

27.11. 17:00 Uhr Einstimmung zum Advent (Dorfgarten)

Dezember

06.12. 17:00 Uhr Adventsparty des Dammvereins (M. Duda)

27. bis 30.12. Silvesterturniere des VfB (Bürgerhalle)

32 Unternehmen, sechs Stempel und viele Gewinnchancen

Gewerbeverein Hiller Land startet mit neuem Konzept in die Jahresverlosung – gesammelt wird vom 1. Dezember bis zum 26. Februar

Sechs Stempel von sechs verschiedenen Unternehmen – und schon ist die Stempelkarte vollständig. Mit einem neuen Konzept startet der Gewerbeverein Hiller Land in seine Jahresverlosung 2027.

Ein Orga-Team hat die beliebte Aktion weiterentwickelt. Im Mittelpunkt stehen Regionalität und persönliche Begegnungen: Nicht die Höhe des Einkaufs zählt, sondern der Kontakt zu den Unternehmen vor Ort. So soll das Dankeschön der Gewerbetreibenden direkt bei den Kundinnen und Kunden ankommen.



Die 1. Vorsitzende des Gewerbevereins Hiller Land, Daniela Schafmeier, eröffnet die Jahresverlosung. Archivfoto: Hiller Anzeiger

Mitmachen und Gewinnen

Vom 1. Dezember 2026 bis einschließlich 26. Februar 2027 können bei 32 teilnehmenden Unternehmen Stempel gesammelt werden. Die kostenlosen Stempelkarten liegen bei allen teilnehmenden Unternehmen in ausreichender Anzahl bereit.

Sechs verschiedene Unternehmen müssen jeweils ihren eigenen Stempel auf der Karte hinterlassen. Ist sie vollständig, kann sie am 26. Februar bis spätestens 19 Uhr bei der Jahresverlosung in der Aula der Verbundschule Hille abgegeben werden.

Dabei zählt nicht nur der Einkauf: Auch Beratung, Service und persönliche Gespräche können Gelegenheit für einen Stempel sein. Wie vielfältig das aussehen kann, zeigt ein Blick auf teilnehmende Unternehmen.

Bei Zweirad Wittemeyer treffen Fahrradfachhandel, Werkstatt und Tankstelle aufeinander. Ob beim Kauf eines Fahrrads, mit einem Anliegen rund ums Rad oder beim Tanken – Nicklas Wunsch und sein Team freuen sich über ihre langjährige Kundschaft.

Für Christina Pfister (Pfister Moden) ist die Jahresverlosung eine schöne Gelegenheit, sich für das Vertrauen und die Treue zu bedanken und den Menschen vor Ort etwas zurückzugeben.

Auch bei Gotthard Peithmann von der LVM-Versicherungsagentur spielt der persönliche Kontakt eine wichtige Rolle. Viele Kunden begleiten ihn und sein Team bereits seit Jahren. Die Jahresverlosung ist für ihn eine schöne Gelegenheit, diese Verbundenheit zu pflegen: „Wir kennen viele unserer Kundinnen und Kunden schon lange und freuen uns immer, wenn sie nicht nur telefonisch oder schriftlich mit uns in Kontakt sind, sondern auch persönlich vorbeischauen. Ob für ein Gespräch, eine Frage oder einfach ein nettes Hallo – bei uns sind sie herzlich willkommen. Und einen Stempel für die Jahresverlosung gibt es natürlich auch.“

Der Gewerbeverein zählt inzwischen rund 80 Mitglieder. 32 Unternehmen beteiligen sich direkt an der Stempelaktion. Die Jahresverlosung ist jedoch eine Gemeinschaftsaktion des gesamten Vereins: Auch die weiteren Mitgliedsunternehmen tragen mit attraktiven Sachpreisen und Einkaufsgutscheinen zum großen Gewinnangebot bei.

Gemeinsam feiern und gewinnen

Wer mehrere vollständige Karten sammelt, kann auch mehrere Gewinnchancen nutzen. Jede Karte nimmt einzeln an der Ziehung teil. Wichtig: Die Gewinnerinnen und Gewinner müssen bei der Verlosung persönlich anwesend sein, um ihren Preis entgegenzunehmen. Gäste ohne Stempelkarte sind ebenfalls herzlich willkommen, können den Abend in geselliger Runde genießen, nehmen aber nicht an der Verlosung teil.

Die große Jahresverlosung findet am Freitag, 26. Februar 2027, um 19 Uhr in der Aula der Verbundschule Hille, Von-Oeynhausen-Straße 30, statt.

Alle teilnehmenden Unternehmen, die Teilnahmebedingungen und weitere Informationen gibt es unter **www.gewerbeverein-hille.de/jahresverlosung**.



Rückblick: Eindrücke von der Neujahresverlosung 2026













Tag der offenen Tür an der Verbundschule Hille | Samstag 28. November 2026

Am Samstag, dem 28. November 2026, lädt die Verbundschule Hille von 8.30 Uhr bis 11.15 Uhr zum Tag der offenen Tür ein.

Der Vormittag bietet interessierten Eltern sowie Schülerinnen und Schülern der vierten Grundschulklassen und zukünftigen Oberstufenschülerinnen und Oberstufenschülern die Gelegenheit, sich umfassend über die beiden Schulformen Gesamtschule und Gymnasium sowie über die gymnasiale Oberstufe zu informieren. Dabei können sie vielfältige Einblicke in den Unterrichtsalltag und das abwechslungsreiche Schulleben der Verbundschule gewinnen.

Nach einer gemeinsamen Begrüßung durch die Schulleitung in der Aula können die Gäste die Schule auf unterschiedliche Weise erkunden. Grundschülerinnen und Grundschüler erhalten gemeinsam mit ihren Eltern Einblicke in den Unterricht und die pädagogischen Schwerpunkte des fünften Jahrgangs beider Schulformen. Zahlreiche Mitmachangebote laden dazu ein, das Lernen an der Verbundschule unmittelbar zu erleben und verschiedene Unterrichtsfächer auf spielerische und praktische Weise kennenzulernen. Die Zuordnung zu den jeweiligen Angeboten erfolgt jeweils um 8.30 Uhr, 9.30 Uhr und 10.30 Uhr in der Aula.

Auch Schülerinnen und Schüler, die im kommenden Schuljahr die gymnasiale Oberstufe der Verbundschule besuchen möchten, können sich ausführlich über die vielfältigen Lernangebote und Möglichkeiten informieren. Die Einführungsphase steht allen Schülerinnen und Schülern offen, die über die entsprechende Qualifikation für den Besuch der gymnasialen Oberstufe verfügen. Ausdrücklich willkommen sind dabei auch Seiteneinsteigerinnen und Seiteneinsteiger von anderen Schulen. Individuelle Laufbahnberatungen sind vor Ort oder nach vorheriger Terminvereinbarung möglich.

Im Informations- und Beratungszentrum stehen Mitglieder der Schulleitung, Lehrkräfte, Eltern sowie Schülerinnen und Schüler der Verbundschule für Gespräche und Auskünfte zur Verfügung. Hier können sich die Besucherinnen und Besucher über die Bildungsgänge und pädagogischen Konzepte beider Schulformen informieren, individuelle Fragen klären und persönliche Beratungsgespräche führen. Ein weiterer Schwerpunkt ist die Digitalisierung: An konkreten Unterrichtsbeispielen wird veranschaulicht, wie digitales Lernen an der Verbundschule gestaltet wird. Darüber hinaus erhalten die Gäste Einblicke in das schulische Medienkonzept und den verantwortungsvollen Umgang mit digitalen Medien.

Ergänzt wird das Programm durch Führungen durch das Schulgebäude sowie Ausstellungen verschiedener Fachbereiche und schulischer Projekte. Ausführlich vorgestellt wird auch das Sportkonzept der Verbundschule, zu dem unter anderem die Partnerschaft mit der Handballakademie der JSG Lit 1912 und die Talentgruppe Sport gehören.



Für eine abwechslungsreiche Gestaltung des Vormittags sorgt zudem ein musikalisches Programm in der Aula. Auch der Fan-Shop der Verbundschule Hille im Innenhof ist geöffnet und lädt zum Stöbern und Einkaufen ein.

In der Cafeteria können sich die Gäste bei Kaffee und Kuchen stärken. Sie bietet zugleich Gelegenheit zum persönlichen Austausch, zu Gesprächen mit anderen Eltern und zu einem ungezwungenen Kennenlernen der Schulgemeinschaft.



Fußballschulmeisterschaften der WK2 der Mädchen

Ende September fanden die Fußballschulmeisterschaften der WK2 der Mädchen bei uns in Hille statt.
Neben uns haben das städtische Gymnasium aus Petershagen sowie die Realschulen Nord und Süd aus Bad Oeynhausen teilgenommen.

Es wurde in einem Turniermodus „jeder gegen jeden“ gespielt. Wir konnten leider keines der drei Spiele für uns entscheiden und landeten auf dem 4. Platz.
Die Realschulen aus Bad Oeynhausen landeten auf dem 3. (Nord) und 2. Platz (Süd). Das Gymnasium aus Petershagen war der klare Sieger des Turniers und belegte den 1. Platz.

Insgesamt war es ein faires und angenehmes Turnier, bei dem alle viel Spaß hatten und es keine Verletzungen gab.

Für unsere Schule haben teilgenommen: Linn Wetter, Rosaline Ali, Maja Schäffer, Rieke Waßmann, Leonie Legowski, Lale Finke, Mattea Tüting, Mia Bohne, Lille Renaud und Pauline Krause.

Autorin: L. Reimer



Tag des Mädchenfußballs

Am 09.10.2026 fand die zweite Auflage des Tags des Mädchenfußballs in Hille statt.
79 Schülerinnen aus vier Schulen (Verbundschule, Besselgymnasium, Söderblomgymnasium und Freiherr-von-Vincke-Realschule) haben an dem Aktionstag teilgenommen. Gemeinsam mit unserer Schule wurde der Tag mit Trainern vom SC Hille und dem TuS Nettelstedt organisiert.
Bei sehr herbstlichen Temperaturen fand zunächst ein motivierendes gemeinsames Aufwärmen statt. Im Anschluss daran wurden die Schülerinnen in 16 verschiedene, bewusst gemischte, Teams eingeteilt.

Dabei war es egal, auf welche Schule sie gehen. Sie spielten dann in zwei Gruppen auf vier Feldern ein Turnier, bei dem es vor allem darum ging, das Interesse am Fußball zu wecken. In den Spielpausen konnten sie entweder an einem Training bei einem der Trainer teilnehmen oder sich im Vereinsheim bei kleinen Snacks aufwärmen.
Am Ende des Turniers hat jede Schülerin ein kleines Geschenk sowie eine Urkunde erhalten.
Insgesamt hatten wir ein tolles Turnier, bei dem die Mädels dem herbstlichen Wetter getrotzt und viel Spaß hatten.
Autorin: L. Reimer

Labitzke SYSTEMLÖSUNGEN

WIR SUCHEN DICH!

DEIN JOB IN DER EINSATZKOMMUNIKATION

Servicetechniker (m/w/d)

Installation & Kommunikationstechnik

DEIN EINSATZ IM BOS-UMFELD

Du installierst, nimmst in Betrieb und wartest Funk-, IT- und Kommunikationstechnik bei Feuerwehren, Rettungsdiensten und weiteren Behörden und Organisationen mit Sicherheitsaufgaben (BOS).

DAS BRINGST DU MIT

- Technisches Verständnis & handwerkliches Geschick
- Sorgfalt, Führerschein B und Reisebereitschaft
- Quereinstieg möglich! Wir arbeiten Dich ein.

JETZT BEWERBEN

STANDORT HILLE · VOLLZEIT ODER TEILZEIT

info@labitzke.de | www.labitzke.de

Junge Hiller

GLOW GAMES – etwas Großes kommt nach Hille!

Schwarzlicht, Völkerball und jede Menge Action: Am 4. Februar 2027 wird die Sporthalle der Verbundschule Hille zur Glow-Arena.

Ein leuchtendes Dankeschön für junges Engagement

Die **GLOW GAMES** sind ein großes Dankeschön an junge Menschen, die sich in ihrer Freizeit engagieren, Verantwortung übernehmen und das Vereinsleben mitgestalten. Ob als Sporthelfer*in, in einem J-TEAM, im Freiwilligendienst oder als junge Übungsleitung – dieses Engagement verdient Anerkennung. Und die gibt es auf eine ganz besondere Art: mit Sport, Musik, Begegnung und jeder Menge Spaß!

Bring your Friends – gemeinsam macht es noch mehr Spaß!

Das Besondere: Nicht alle Teammitglieder müssen bereits ehrenamtlich engagiert sein! Es reicht, wenn mindestens eine Person im Team beispielsweise als Sporthelfer*in, in einem J-TEAM, im Freiwilligendienst oder auf andere Weise im Sport aktiv ist. Alle anderen dürfen einfach Freundinnen und Freunde sein, die Lust auf einen außergewöhnlichen Abend haben.

Denn genau darum geht es: Engagement verbindet Menschen und soll gemeinsam erlebt werden. Die GLOW GAMES möchten junge Engagierte feiern und gleichzeitig weitere Jugendliche für Gemeinschaft, Sport und vielleicht auch das eigene Engagement begeistern.

Ein Team, ein Ziel und jede Menge Glow!

Teams können mit bis zu acht Personen antreten. Wer mit weniger Personen kommt oder noch kein vollständiges Team zusammenstellen kann, muss sich keine Sorgen machen: Kleinere Gruppen werden mit anderen Teams zusammengeführt. So können möglichst viele Jugendliche dabei sein und gemeinsam um den Sieg spielen.

Neben dem Völkerballturnier unter Schwarzlicht warten Musik, Challenges, Snacks und Getränke auf die Teilnehmenden. Natürlich gibt es auch einen Pokal für das Gewinnerteam. Im Mittelpunkt stehen aber vor allem der gemeinsame Spaß, neue Begegnungen und ein unvergesslicher Abend.



Foto: © LSB NRW / Andrea Bowinkelmann

GLOW GAMES in Hille

Wann: Donnerstag, 4. Februar 2027, 18:00 bis 21:00 Uhr
Wo: Sporthalle der Verbundschule Hille
Für wen: Jugendliche und junge Engagierte von 13 bis 24 Jahren
Präsentiert vom: Kreissportbund Minden-Lübbecke
Teilnahme: Kostenfrei
Anmeldung: Hier geht es direkt zur Anmeldung (QR Code)

Jetzt anmelden und dabei sein!

Also: Nicht lange überlegen, sondern mitmachen! Die GLOW GAMES kommen nach Hille – und das Team des Kreissportbundes Minden-Lübbecke freut sich auf euch! Freundinnen und Freunde zusammentrommeln, Team zusammenstellen und anmelden!



Gelungenes Novemberfeuer beim RSV Mindenerwald

Das traditionelle Novemberfeuer des RSV Mindenerwald hat auch in diesem Jahr wieder ein breites Publikum angelockt. Die Veranstaltung war sehr gut besucht: Vereinsmitglieder, Familien, Freunde und viele Gäste aus der Region kamen am Feuer zusammen.



Bei bestem Novemberwetter ließen es sich die Besucher am Feuer gut gehen. Der Verein hatte erneut für ein attraktives Angebot gesorgt: Frisch zubereiteter Flammlachs und knusprige Kartoffelpuffer fanden reißenden Absatz, dazu wurden wärmender Glühwein und verschiedene Kaltgetränke ausgeschenkt. Auch zahlreiche Kinder hatten am Lagerfeuer und beim Stockbrot ihren Spaß.

In stimmungsvollem Ambiente kamen Nachbarn und Gäste miteinander ins Gespräch und so verbrachten viele Besucher gesellige Stunden bis in die Nacht hinein.

Der RSV Mindenerwald bedankt sich bei allen Besuchern und bei den vielen helfenden Händen, die zum Gelingen des Abends beigetragen haben.

Schon jetzt richtet sich der Blick auf die nächsten Veranstaltungen:

Die traditionellen Skat- und Knobelabende stehen bereits wieder in den Startlöchern. Wie in jedem Jahr finden sie zwischen den Weihnachtsfeiertagen und dem Jahreswechsel statt. Dabei wird in lockerer Runde Karten gespielt und geknobelt, bevor das Vereinsjahr ausklingt. **Der Knobelabend findet am 28., der Skatabend am 29. Dezember statt, jeweils um 19 Uhr.**

Der RSV Mindenerwald lädt dazu



ausdrücklich nicht nur seine Mitglieder, sondern auch interessierte Gäste aus der Region ein.

Darüber hinaus wagt der Verein bereits einen ersten Blick auf das kommende Vereinsjahr: **Im Januar 2027 bietet der RSV Mindenerwald ein Public Viewing zu den Spielen der deutschen Mannschaft bei der Handball-Weltmeisterschaft 2027 an.** Ankündigungen und weitere Informationen hierzu erfolgen über die bekannten Medien.

Bis dahin wünscht der Verein allen Mitgliedern, Gästen, Freunden und Gönnern eine besinnliche Adventszeit, ein frohes Weihnachtsfest sowie einen ruhigen und gesunden Jahreswechsel.

Quelle: RSV Mindenerwald

Ergotherapie
Eine besinnliche und wohltuende Adventszeit wünscht Ihnen Ihr Team der Ergotherapie Schöphörster
Tatjana Schöphörster
Eskedor 9, 32479 Hille - Hartum
Telefon: 05 71 / 829 44 874
www.ergotherapie-hartum.de

Aktuelle Stellenangebote auch als Instagram-Story
@hiller_anzeiger

Schuhhaus meyer
Reparaturen • med. Fußpflege
orthop. Einlagen u. Schuhzurichtung
Wir wünschen Frohe Weihnachten
Brennhorster Straße 37
32479 Hille
Telefon: 0 57 03 / 26 06

Weihnachtsbaumverkauf beim TuS Eintracht Oberlübbe

Der TuS Eintracht Oberlübbe lädt am Samstag, 12. Dezember, zum Weihnachtsbaumverkauf ein.

Ab 13 Uhr können Interessierte am Vereinsheim des Vereins ihren Weihnachtsbaum aussuchen. Angeboten werden regionale Weihnachtsbäume in verschiedenen Größen und Premiumqualität – ob groß oder klein, für jedes Zuhause soll der passende Baum dabei sein.

Auch für das leibliche Wohl ist gesorgt: Bei Bratwurst und Glühwein können die Besucher*innen eine gemütliche vorweihnachtliche Atmosphäre genießen.



Der TuS Eintracht Oberlübbe freut sich auf zahlreiche Besucher*innen.

20 Jahre Gospelchor – ein Grund zum Feiern

Was vor 20 Jahren als Projekt begann, ist längst eine feste Einrichtung in der Region. Unter der Leitung von Johanna Gartmann wuchs der Chor schnell auf rund 30 Mitglieder an. Nach der Corona-Zeit kamen weitere Sängerinnen und Sänger hinzu, sodass heute etwa 50 Aktive dabei sind. Wöchentlich trifft sich der Chor dienstags im Holzhauser Gemeindehaus zum gemeinsamen Singen.

Zum 20-jährigen Bestehen lud der Chor zu Jubiläumskonzerten in die St.-Matthäus-Kirche in Minden und in die Kirche Hartum ein. Beide Veranstaltungen waren gut besucht. Unter dem Motto „Singing all together“ präsentierte der Chor einen stimmungsvollen musikalischen Rückblick auf zwei Jahrzehnte. Chorleiterin Johanna Gartmann gab zu den Liedern jeweils kurze Erläuterungen.



Zu den Höhepunkten gehörten das Halleluja nach Leonard Cohen, „Gabriellas Sang“ aus dem Film „Wie im Himmel“ in schwedischer Sprache sowie „Hymn“ von Barclay James Harvest mit einfühlsamer Gitarrenbegleitung. Auch bekannte Titel wie „Adiemus“ und „Heaven is a wonderful place“ begeisterten das Publikum. Mit dem Dauerbrenner „Freedom is coming“ und einer Zugabe endete das Konzert.

Ein besonderer Dank galt Chorleiterin Johanna Gartmann:

Zum Jubiläum überraschte der Chor sie mit einem persönlichen Dankesgedicht, herzlichen Umarmungen und einem Blumenstrauß.

Das Konzert zeigte einmal mehr, wie gut Chor und Chorleiterin auch nach 20 Jahren harmonieren.

Der ausführliche Artikel von Ilona Wilde über die Jubiläumskonzerte ist auf www.hiller-anzeiger.de nachzulesen.

Sportlicher Jahresausklang beim VfB Holzhausen II e.V.

Drei Tage voller Spannung, sportlicher Highlights und geselligem Beisammensein: Vom Handball-Nachwuchs über die Cornhole-Challenge bis zum Herren-Handballturnier ist für beste Unterhaltung zwischen den Feiertagen gesorgt!



Ab sofort anmelden und dabei sein!
Auch in diesem Jahr findet wieder eine Cornhole-Challenge für jedermann statt. Diese erfreute sich in den vergangenen Jahren großen Zuspruchs und wird am Montag, 28. Dezember 2026 ab 18:00 Uhr ausgetragen. Zur besseren Planung werden die Anmeldungen unter **info@vfbholzhausen.de** entgegengenommen. Die Teilnehmerzahl ist auf 32 Mannschaften begrenzt. Die Anzahl der Mannschaftsmitglieder ist allerdings nicht limitiert.
An diesem Abend steht die Geselligkeit im Fokus, wobei bei den meisten Teams Ehrgeiz und Siegeswillen klar zu erkennen sind.
Also: Mannschaft zusammenstellen, anmelden und mitmachen! Die Startplätze sind auf 32 Teams begrenzt – schnell sein lohnt sich!

Handball-Nachwuchs im Mittelpunkt
Die Handballturniere starten bereits am Sonntag, 27. Dezember 2026. Dieser Tag steht ganz im Zeichen des Handball-Nachwuchses. Das muntere Treiben beginnt um 11:00 Uhr mit dem Turnier der D-Mädel, gefolgt von den E-Jungen um 14:00 Uhr. Zum Abschluss des Tages findet um 17:00 Uhr ein Turnier der D-Jungen statt. Am Start sind jeweils vier Mannschaften, die ihr Können unter Beweis stellen werden. Dazu gibt es neben den üblichen Kaltgetränken auch Kaffee und Kuchen für Eltern, Großeltern und alle anderen Gäste.





Herren-Turnier zum Abschluss
Am Dienstag, 29. Dezember 2026 findet ab 18:00 Uhr das Turnier der Herren für OWL-Liga und Kreisliga statt. Hier sind sechs Mannschaften am Start, so dass das Finale gegen 23:00 Uhr startet.

Bestens versorgt an allen Turniertagen
An allen Tagen gibt es neben Kaffee und Kuchen auch leckere Speisen, zubereitet und serviert vom Hof Schlingmann. Selbstverständlich steht auch das Thekenteam mit Kaltgetränken an der wohl längsten Theke in der Gemeinde Hille parat. Der VfB Holzhausen wünscht schon jetzt allen Aktiven und Zuschauern viel Spaß.

Artikel inkl. Fotos:
VfB Holzhausen II

TV „Sachsenroß“ Hille richtet Westdeutsche Meisterschaften der Jugend 19 aus

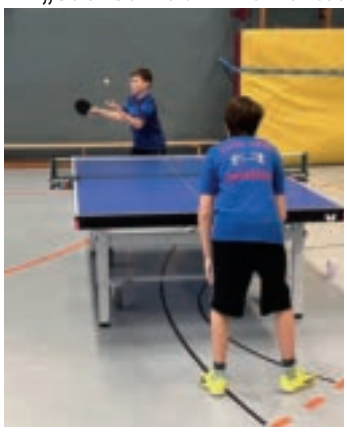

Tischtennis-Spitzensport zu Gast in Hille
Am 12. und 13. Dezember 2026 wird Hille zum Treffpunkt des westdeutschen Tischtennis-Nachwuchses. Der TV „Sachsenroß“ Hille ist Ausrichter der Westdeutschen Meisterschaften der Jugend 19 und freut sich darauf, zahlreiche Nachwuchstalente und Tischtennisbegeisterte in der Sporthalle der Verbundschule begrüßen zu dürfen.

Bereits im Februar dieses Jahres stellte die Tischtennisabteilung des TV Hille ihr Organisationstalent unter Beweis. Bei den Bezirksranglistenmeisterschaften mit über 250 Teilnehmerinnen und Teilnehmern sorgte der Verein für einen reibungslosen Ablauf. Die erfolgreiche Durchführung blieb nicht unbemerkt: Im Anschluss wurde der TV Hille angefragt, ob er auch die Westdeutschen Meisterschaften ausrichten würde.

Eine Aufgabe, die der Verein gerne angenommen hat. Seitdem laufen die Vorbereitungen, an denen sich die gesamte Tischtennisabteilung beteiligt. Denn neben dem sportlichen Geschehen gibt es bei einer solchen Veranstaltung auch organisatorisch einiges zu stemmen.

Sportlich dürfen sich die Zuschauerinnen und Zuschauer auf Tischtennis auf hohem Niveau freuen. Bei den Westdeutschen Meisterschaften der Jugend 19 treten talentierte Nachwuchsspielerinnen und Nachwuchsspieler gegeneinander an und kämpfen um die Meistertitel. Schnelle Ballwechsel, spannende Begegnungen und hochklassiger Nachwuchssport sind zu erwarten.

Gespielt wird am Samstag, 12. Dezember, von 10 bis 18 Uhr und am Sonntag, 13. Dezember, von 10 bis 15 Uhr in der Sporthalle der Verbundschule, Von-Oeynhausen-Straße 30 in Hille.

Der TV „Sachsenroß“ Hille lädt alle Sportinteressierten herzlich ein, vorbeizukommen, die jungen Talente anzufeuern und Tischtennis auf westdeutschem Spitzenniveau live zu erleben. Für das leibliche Wohl ist an allen Tagen gut gesorgt.

Artikel inkl. Foto:
TV Hille



AUSTRAGUNGSORT
Sporthalle der Verbundschule von-Oeynhausen-Str. 30 32479 Hille

TERMIN
12. Dezember 2026
10 bis 18 Uhr
13. Dezember 2026
10 bis 15 Uhr

VERANSTALTUNG
Westdeutsche Meisterschaften Jugend 19

Haarstudio ULLRICH
www.haarstudio-ullrich.de
Ihr Friseur in Holzhausen II
Bitte vereinbaren Sie einen Termin
PREMIUM THE CARE CUT PARTNER
Friseurmeisterin Bianca Ullrich
0571-9724150
Breede 26
32479 Hille

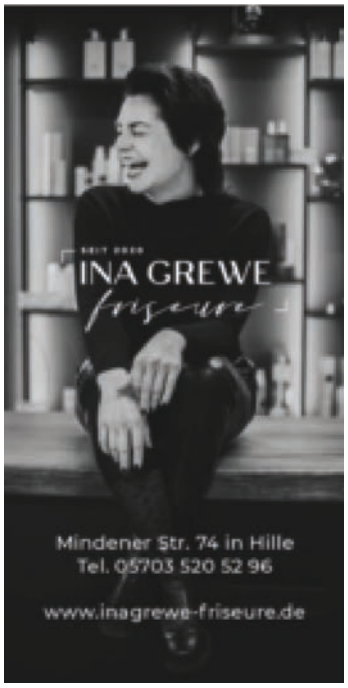

Erfolgreiche Turniersaison für die RSG Holzhausen II

Die Reiterinnen und Reiter des RSG Holzhausen II können auf eine erfolgreiche Turnierzeit mit einigen schönen sportlichen Erfolgen zurückblicken.

Besonders beim Turnier des RSG Holzhausen II konnten die Teilnehmerinnen und Teilnehmer ihr Können unter Beweis stellen und wertvolle Erfahrungen sammeln. Mit viel Engagement, Ehrgeiz und Freude am Reitsport gingen sie an den Start.

Auch beim Wiehe-Young-Talents-Cup gab es Grund zur Freude: Gleich zwei unserer Reiterinnen, Ebru Emily Skrypczak und Alma Fabry, schafften es unter die besten vier und erzielten damit ein tolles Ergebnis.

Ein weiterer schöner Erfolg gelang im Kellermeier und Salge-Cup. Dort konnten sich unsere Reiterinnen einen hervorragenden zweiten Platz in einer Dressurwertung sichern.

Diese Ergebnisse zeigen, wie viel Einsatz, Training und Teamgeist hinter den Leistungen stecken. Der RSG Holzhausen II freut sich über die Erfolge seiner Reiterinnen und Reiter und blickt motiviert auf die kommenden Turniere.

Quelle: RSG Holzhausen II



vlnr: Carina Seele, Pia Reiz, Korinna Oppitz, Alma Fabry, Heike Westermann, Zoe Verbarg, Daniela Altrogge-Kruse, Ebru Skrypczak, Sabrina Schnelle Foto:privat

Nächste Ausgabe
Anzeigenschluss: 02.02.2027
Verteilung: 13.02.2027

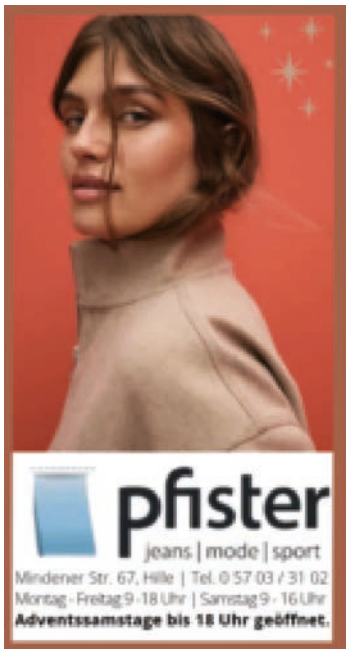



RV Friedewalde, RSG Holzhausen II und RV Hille glänzen beim Kellermeier & Salge Cup

Beim Kellermeier & Salge Cup des Kreisreiterverbandes Minden-Lübbecke konnten die heimischen Reitvereine mit beachtlichen Leistungen überzeugen. Insgesamt 14 Vereine beteiligten sich an dem Mannschaftswettbewerb, bei dem die Ergebnisse aus Dressur und Springen sowohl in den jeweiligen Disziplinwertungen als auch in einer Gesamtwertung zusammengeführt werden. Der Gesamtsieger erhält zugleich den Titel des Kreismeisters. Die erfolgreichen Mannschaften wurden beim diesjährigen Kreisreiterball für ihre sportlichen Leistungen ausgezeichnet. Auch Sponsorenvertreterin Anne Traub war vor Ort und gratulierte den Reiterinnen und Reitern persönlich zu ihren Erfolgen. Das Mindener Unternehmen unterstützt den Mannschaftswettbewerb schon seit einigen Jahren und trägt damit zur Förderung des regionalen Reitsports bei.

Besonders erfolgreich verlief der Wettbewerb für den RFV Friedewalde. Die Mannschaft sicherte sich in der Gesamtwertung einen hervorragenden zweiten Platz und durfte sich über die Silbermedaille freuen. Damit musste sie lediglich dem RFV Espelkamp den Vortritt lassen, der sich den Gesamtsieg und damit den Kreismeistertitel holte. Bronze ging in der Gesamtwertung an den RV Oberbauerschaft.

Auch in der Springwertung konnte der RFV Friedewalde überzeugen und belegte ebenfalls den zweiten Platz. Den Sieg sicherte sich hier der RV Oberbauerschaft, während der RFZV Ovenstädt den dritten Rang erreichte. Damit war Friedewalde gleich in zwei Wertungen auf dem Silberrang vertreten.

Erfreuliche Nachrichten gab es auch in der Dressurwertung für die Gemeinde Hille.

Die RSG Holzhausen II erreichte einen starken zweiten Platz in der Dressur. Der RV Hille machte das gute Abschneiden komplett und belegte den dritten Platz. Der erste Rang in der Dressurwertung ging an den RFV Espelkamp. Somit waren gleich zwei Vereine aus der Gemeinde Hille auf dem Treppchen dieser Wertung vertreten.

Die Platzierungen sind das Ergebnis engagierter Vorbereitung, vieler Trainingsstunden und einer guten Zusammenarbeit zwischen Reiterinnen, Reitern und ihren Pferden.

Für die Mannschaften des RFV Friedewalde, der RSG Holzhausen II und des RV Hille war der Kellermeier & Salge Cup damit ein erfolgreicher Abschluss einer sportlich erfreulichen Saison.



Erfolgreiche Mannschaften beim Kellermeier & Salge Cup: Im großen Bild die Mannschaft des RFV Friedewalde, links die Reiterinnen und Reiter der RSG Holzhausen II und rechts die Mannschaft des RV Hille. Alle drei Vereine überzeugten mit ihren Leistungen beim Mannschaftswettbewerb des Kreisreiterverbandes Minden-Lübbecke. Fotos: Markus Hallmann



Vier Tage Turnierfieber in Oberlübbe zum Jahresausklang

Handball, Derbys, Nachwuchstalente und zum Abschluss wieder Cornhole: Die traditionellen Silvesterturniere des TuS Eintracht Oberlübbe versprechen auch in diesem Jahr vier abwechslungsreiche Tage. Vom 27. bis 30. Dezember wird die Sporthalle erneut zum Treffpunkt für Mannschaften, Fans und Handballfreunde aus der Region.



Turnierauftakt

Den Auftakt macht am Sonntag, 27. Dezember, um 11 Uhr das Herren-B-Turnier. Mit der zweiten Mannschaft des TSV Hahlen, TuSpo Meißen, HCE Oeynhausen, HSG EURo II, TuS Südhemmern und Eintracht Oberlübbe II ist das Teilnehmerfeld bereits komplett. Titelverteidiger HCE Oeynhausen bekommt es dabei mit fünf Herausforderern zu tun.

Am Sonntagabend ab 17 Uhr gehört die Halle den Frauen. Die von Ingo Lange betreute Gemeindeauswahl möchte ihren Vorjahressieg wiederholen. Mit der HSG EURo, dem TuS Nettelstedt und den Gastgeberinnen stehen sich drei Nachbarclubs gegenüber. Erstmals dabei ist die HSG Schaumburg aus der Oberliga Niedersachsen. Ein weiterer Hochkaräter komplettiert das Teilnehmerfeld. Der TV Hannover-Badenstedt mit dem Oberlübber Jonas Lukowski als Co-Trainer ist erstmals in Oberlübbe am Start. Als klassenhöchstes Team peilen die Niedersachen den Titel an.

Männer-A-Turnier

Ein weiterer sportlicher Höhepunkt folgt am Montag, 28. Dezember, ab 18 Uhr. Beim Männer-A-Turnier ist das Feld mit dem TSV Hahlen, TuS Möllbergen, HSG EURo, TV Hille, HSG Hüllhorst und Eintracht Oberlübbe stark besetzt. Oberligist Hahlen besiegte im vergangenen Jahr die HSG EURo im Finale und will den Titel verteidigen. Klassenpartner TuS Möllbergen und der Verbandsliga-Primus aus Hille wollen ebenfalls in den Titelkampf eingreifen. Besonders reizvoll dürften die Nachbarschaftsduelle werden, bei denen es erfahrungsgemäß auch zwischen den Feiertagen ordentlich zur Sache geht.

Bei allen drei Seniorenturnieren wird zunächst in zwei Dreiergruppen gespielt. Anschließend geht es um die Platzierungen und den Turniersieg.



Die Gemeindeauswahl will ihren Titel verteidigen: Das von Ingo Lange betreute Team geht beim Frauenturnier am Sonntagabend als Vorjahressieger ins Rennen und möchte auch diesmal den Turniersieg nach Hause holen.

Handball-Nachwuchs

Der Dienstag, 29. Dezember, steht ganz im Zeichen des Handball-Nachwuchses. Ab 11 Uhr zeigen zunächst die B-Mädchen ihr Können, ehe um 17 Uhr die männliche B-Jugend übernimmt. Beide Turniere sind mit jeweils fünf Mannschaften geplant, die im Modus jeder gegen jeden antreten.

Cornhole bildet den sportlichen Abschluss

Zum Abschluss wechseln am Mittwoch, 30. Dezember, die Sportgeräte: Ab 17.30 Uhr fliegen beim beliebten Cornhole-Turnier wieder die Säckchen in Richtung der Holzbretter. Bis zu 70 Zweierteams können teilnehmen. Dass dieses Turnier inzwischen fest zum Oberlübber Jahresausklang gehört, zeigt, wie vielseitig die Silvesterturniere mittlerweile geworden sind. Vier Tage, sechs Turniere und reichlich Gelegenheit, zwischen Weihnachten und Neujahr gemeinsam Sport zu erleben: Die Silvesterturniere sind längst mehr als ein sportlicher Lückenfüller. Sie gehören zur Tradition der Eintracht und für viele Besucher ganz selbstverständlich zum Jahreswechsel dazu. Und natürlich ist an allen Tagen für das leibliche Wohl gesorgt.

Artikel inkl.Fotos:
TuS Eintracht Oberlübbbe

Eickhorst singt zum Tag der Deutschen Einheit

Rund 150 Bürgerinnen und Bürger sowie zahlreiche Musikerinnen und Musiker beteiligten sich am Samstagabend auf dem Sportplatz in Eickhorst an der bundesweiten Aktion „3. Oktober – Deutschland singt und klingt“. Eingeladen hatte die Kulturgemeinschaft. Ortsvorsteher Andreas Kleimann begrüßte die Gäste und dankte allen Beteiligten und Helfern für ihr Engagement.

Durch das musikalische Programm führten Pastor Jan Scheuermann und Chorleiterin Mirjam Drees.

Gemeinsam sangen die Besucher bekannte Lieder wie „Auf uns“, „Über den Wolken“ und „We Shall Overcome“. Höhepunkte waren die gemeinsam gesungene Nationalhymne und die vom Posaunenchor vorgetragene Europahymne.

Bei Bratwurst und Getränken klang der stimmungsvolle Abend gesellig aus. Die vielen Stimmen machten den Abend zu einem eindrucksvollen



Foto: privat

Zeichen für Zusammenhalt, Frieden und Gemeinschaft.

Den ausführlichen Bericht gibt es auf www.hiller-anzeiger.de.

Gewinner - Ausgabe 150 - 5 Preise in Form von je zwei Gutscheinen für ein Mittagsmenü (Fleischerei Meyer in Hille)

Zahlreiche Zuschriften mit dem richtigen Lösungswort: **"JUBILAEUMS-AUSGABE"** haben uns bis zum 15. November 2026 erreicht. Wir gratulieren den folgenden Gewinnern ganz herzlich und bedanken uns gleichzeitig bei allen anderen für die Teilnahme.
Die Preise wurden von Fleischerei Meyer bereitgestellt.
Die Gewinner sind bereits informiert.

1.- 5. Preis: jeweils ein Gutschein für zwei Mittagsmenüs bei der Fleischerei Meyer nach Wahl im Wert von 6,90 bis 10,90 EUR

H. Buchholz
W. Engelage
S. von der Ahe
M. Wiese
A. Wolf


Beispielabbildung

Rätselecke mit Gewinnmöglichkeit - jeweils ein Buch aus der Reihe Tatort Barre Land "Brauereikrimi" (Privatbrauerei Ernst Barre)

Möchten Sie gewinnen?
Senden Sie uns dazu das Lösungswort aus dem u.g. Schwedenrätsel unter der Nennung **Ihres Namens und Ihrer Anschrift** bis zum **25. Januar 2027** mit dem Betreff: Rätsel Ausgabe 151 an die folgende Email Adresse:
redaktion@hiller-anzeiger.de.
Teilnahmeberechtigt sind alle erwachsenen Leser*innen des Hiller Anzeigers. Die Gewinner*innen werden durch zufällige Ziehung durch uns **unter allen vollständigen Einsendungen** ermittelt und im nächsten Hiller Anzeiger mit Namensnennung veröffentlicht.
Mit der Teilnahme erklären Sie sich mit den Teilnahmebedingungen sowie den Datenschutzbestimmungen einverstanden, die Sie unter https://hiller-anzeiger.de/gewinnspiel einsehen können.
1.- 5. Preis: jeweils **ein** Buch aus der Reihe "Tatort Barre Land". Eine Wahl des Bandes oder Barauszahlung ist ausgeschlossen.

Viel Spaß beim Rätseln

Euer HillA


Beispielabbildung

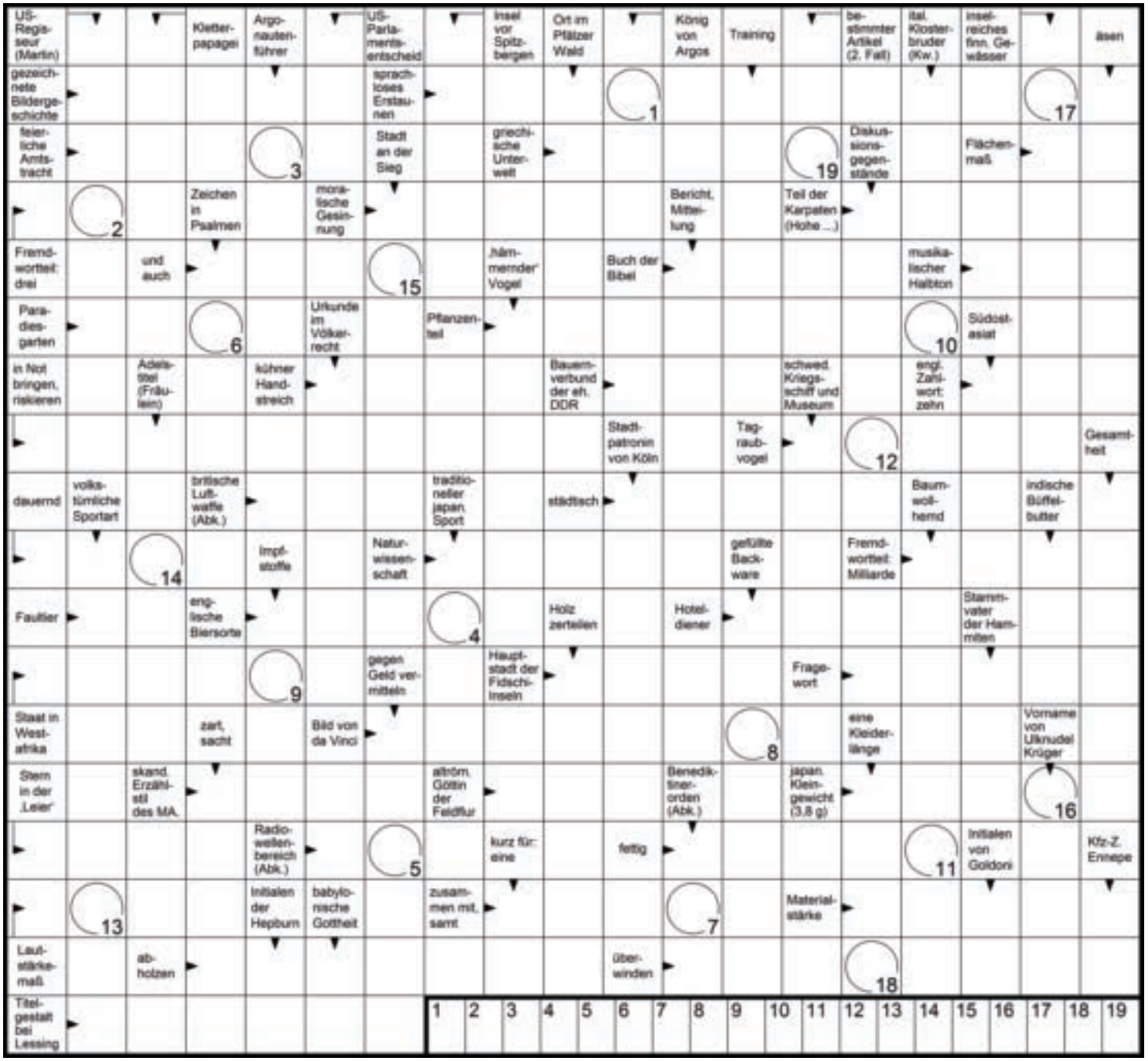

Woher kommt eigentlich Glühwein?
Wie das beliebte Heißgetränk auf deutsche Weihnachtsmärkte gelangte

(DJD). Unter bunten Lichtern stehen, vielleicht sogar eine Schneeflocke auf der Nase spüren und in der Hand einen Glühwein gegen die Kälte: Weihnachtsmärkte und das feinwürzige Heißgetränk, das eine wohlige Wärme von innen zaubert, sind der Inbegriff vorweihnachtlicher Gemütlichkeit. Doch woher stammt der Glühwein eigentlich? Eine Spur führt fast 200 Jahre zurück ins sächsische Elbtal, zum heute ältesten bekannten Glühweinrezept Deutschlands.



Die Winzer von Schloss Wackerbarth haben das historische Rezept behutsam an den heutigen Geschmack angepasst. Foto: DJD/Schloss Wackerbarth/Martin Förster

Wein und exotische Gewürze mischen

Schon die alten Römer haben Wein mit Gewürzen gemischt, um ihn aromatischer und haltbarer zu machen. Über die Jahrhunderte wurden Rezepte für gewürzten Wein weitergegeben und dabei immer wieder um neue Ansätze ergänzt. Die genussvolle Idee, ein solches Getränk direkt heiß zu genießen, kam den Aufzeichnungen zufolge erstmals in Radebeul, im Herzen der Sächsischen Weinstraße zwischen Dresden und Meißen:

August Raugraf von Wackerbarth, ein Nachfahre des Erbauers von Schloss Wackerbarth, suchte im Dezember 1834 nach einem wärmenden Getränk, das die Kälte des Winters vergessen macht. Der Kunst- und Genussliebhaber nahm weißen sächsischen Wein und fügte diesem Safran, Anis, Granatapfel und weitere exotische Gewürze hinzu. Anschließend erwärmte er die Flüssigkeit und schenkte sie auch so aus.

Am Ursprungsort genießen

So ungewöhnlich diese Idee damals war, so beliebt ist sie heute. Lange musste jedoch auf ein Wintergetränk nach der Idee des Raugrafen verzichtet werden. Denn das historische Rezept war jahrhundertelang verschollen. Erst Ende 2013 haben Historiker es im Sächsischen Hauptstaatsarchiv in Dresden wiederentdeckt und eingehend geprüft. Ihr Ergebnis: Die besondere Rezeptur beschreibt ein Getränk, das wir heute als Glühwein bezeichnen würden. Damit ist es das wohl älteste bekannte Glühweinrezept Deutschlands.

Nach dieser genussvollen Entdeckung begannen die Winzer von Schloss Wackerbarth diese Tradition mit neuem Leben zu füllen: Sie passten das historische Rezept behutsam dem heutigen Geschmack an und kreierten aus ausgesuchten Weißweinen, Traubensaft und hochwertigen Gewürzen ein feinfruchtiges Wintergetränk. Wer „Wackerbarths Weiß & Heiß“ selbst verkosten möchte, kann es unter shop.schloss-wackerbarth.de bestellen. Noch besser schmeckt das Wintergetränk direkt vor Ort: Von November bis Februar verwandelt Europas erstes Erlebnisweingut seine barocke Anlage und die umliegenden Weinberge in eine märchenhaft funkelnde Welt mit Lichtern, Lichtskulpturen, Herrnhuter Sternen und Illuminationen. Ob bei „Wein & Licht“ oder dem „Manufakturzauber“-Weihnachtsmarkt:

Auf Schloss Wackerbarth wird die Vorweihnachtszeit zu einer genussvollen Zeit für alle Sinne.



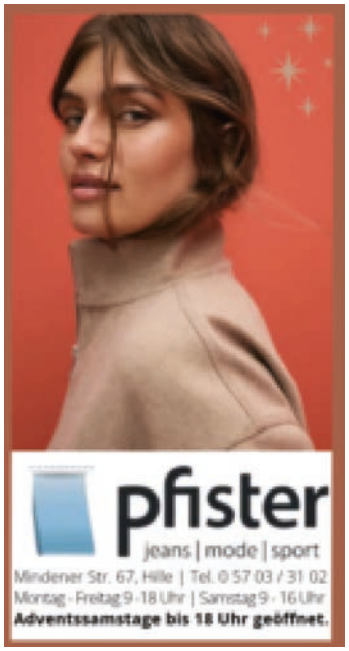



Hähnchen, Pute und Co. sorgen für besondere weihnachtliche Momente

(DJD). Geflügel ist auch dank seiner Leichtigkeit traditioneller Bestandteil der Weihnachtsküche. Hähnchen, Pute und Co. sind dabei echte Allrounder. Ob Filet, Schenkel oder Keule, zart gegart, sanft geschmort, raffiniert gefüllt oder kross paniert – Geflügelgerichte sind abwechslungsreich und unkompliziert in der Zubereitung.

Beim Einkauf von Geflügel sollte man auf die deutsche Herkunft achten, zu erkennen an den „D“s auf der Verpackung. Diese stehen für eine streng kontrollierte heimische Erzeugung nach hohen Standards für den Tier-, Umwelt- und Verbraucherschutz.

Mehr Infos rund um Geflügelfleisch aus Deutschland sowie leckere Rezepte gibt es auf www.deutsches-geflügel.de.

Puten-Piccata mit Gnocchi und Rosenkohl Zutaten (für 4 Personen)

4	Putenschnitzel
750 g	Rosenkohl
1 EL	Butter
100 ml	Weißwein
200 ml	Gemüsebrühe
200 ml	Sahne
75 g	Frischkäse
1 TL	Muskat
500 g	Gnocchi
Salz und Pfeffer	
4 EL	Mehl
2	Eier
50 g	Parmesan
3 EL	Öl
50 g	Granatapfelkerne

Der Aufdruck „Geflügel. Made in Germany“ auf der Verpackung steht für eine streng kontrollierte heimische Erzeugung nach hohen Standards für den Tier-, Umwelt- und Verbraucherschutz.
Foto: DJD/www.deutsches-geflügel.de

Zubereitung: Rosenkohl garen und in Butter anschwitzen. Mit Wein ablöschen, einreduzieren lassen. 10 Minuten mit Brühe, Sahne, Frischkäse und Muskat köcheln. Gnocchi garen, unterheben und mit Salz und Pfeffer abschmecken. Parmesan und Eier verquirlen. Putenschnitzel in Mehl, dann in der Parmesan-Ei-Mischung wenden und in dem Öl je Seite 3 bis 4 Minuten anbraten. Alles anrichten und mit Granatapfelkernen servieren.



Geflügel kann für die besonderen festlichen Momente sorgen - wie beispielsweise die Puten-Piccata mit Gnocchi und Rosenkohl.
Foto: DJD/www.deutsches-geflügel.de

Nächste Ausgabe

Anzeigenschluss: 02.02.2027

Verteilung: 13.02.2027



Mühlenbach-Apotheke lädt zu einem besonderen Themenabend ein - Anmeldung erforderlich

Wie können ätherische Öle unser Wohlbefinden unterstützen? Und wie lassen sich wohltuende Düfte nutzen, um kleine Momente der Entspannung im Alltag zu schaffen?

Diesen Fragen widmet sich ein besonderer Themenabend am 27. Januar 2027 in der Mühlenbach-Apotheke in Hille.

Als Gastreferentin berichtet Stina Lehmann, erfahrene Aromatherapeutin und Pain Nurse, aus ihrem Berufsalltag in der Schmerzambulanz und auf einer Palliativstation. Dort setzt sie individuell abgestimmte Aromamischungen begleitend zur medizinischen Behandlung ein, um das Wohlbefinden schwer erkrankter Menschen zu fördern. Unterstützt wird sie von ihrer Kollegin Tanja Becker.

Neben den Einblicken in die Aromatherapie steht auch die Anwendung ätherischer Öle im Alltag im Mittelpunkt. Die Teilnehmer erfahren Wissenswertes über die Eigenschaften verschiedener Düfte, deren sichere Anwendung und die Möglichkeiten, mit kleinen Wellnessritualen für Entspannung zu sorgen.

Natürlich kommt auch das eigene Erleben nicht zu kurz: Verschiedene Düfte und Aromamischungen können kennengelernt und ausprobiert werden. Ein besonderes Highlight ist eine kleine Handmassage, die auf Wunsch angeboten wird. Dabei können die Gäste selbst erleben, wie angenehm das Zusammenspiel von sanfter Berührung, wohltuenden Düften und bewusster Entspannung sein kann.

Der Abend richtet sich an alle, die sich für Aromatherapie und natürliche Wohlfühlanwendungen interessieren.

Auch pflegende Angehörige sind herzlich eingeladen, Anregungen für kleine Momente der Entspannung und Zuwendung im Pflegealltag mitzunehmen.

Termin: Mittwoch, 27. Januar 2027, um 19.00 Uhr
Ort: Mühlenbach-Apotheke, Hille
Anmeldung: Telefonisch unter 05734 / 6658020 oder direkt in der Apotheke.
Die Teilnehmerzahl ist begrenzt.
Um vorherige Anmeldung wird gebeten.





Nikolausfest im Tierheim Minden: Ein weihnachtlicher Nachmittag für Mensch und Tier

Am Sonntag, den 6. Dezember 2026, lädt das Tierheim Minden von 12 bis 18 Uhr herzlich zum Nikolausfest ein. Besucherinnen und Besucher erwartet ein stimmungsvoller Nachmittag mit weihnachtlicher Atmosphäre, vielen Leckereien, tollen Verkaufsständen und einem abwechslungsreichen Programm.

Für das leibliche Wohl ist bestens gesorgt: In der Cafeteria warten Kaffee und leckere Kuchen, außerdem gibt es warme Speisen und Getränke. Auch Waffeln und Popcorn dürfen natürlich nicht fehlen. Wer noch nach kleinen Weihnachtsgeschenken sucht, kann beim Flohmarkt, an den Verkaufsständen oder bei der Tombola fündig werden. Ein Wunschbaum rundet das weihnachtliche Angebot ab.

Ein besonderes Highlight für kleine Besucher ist die Nikolaus-Suchmission: Ab 14:30 Uhr heißt es, Spuren verfolgen, Rätsel lösen und gemeinsam den Nikolaus finden. Die Mission endet um 15:30 Uhr.

Auch Melissa Sparwirth von den Mühlenhunden wird als Ausstellerin vor Ort sein. Interessierte haben die Gelegenheit, sie persönlich kennenzulernen, sich rund um das Thema Maulkorb beraten zu lassen und einen Maulkorbcheck direkt vor Ort durchführen zu lassen. Wer Unterstützung benötigt oder einen passenden Maulkorb sucht, kann die Gelegenheit ebenfalls nutzen. Darüber hinaus können Neukunden vor Ort vergünstigte Termine buchen.

Das Tierheim freut sich auf zahlreiche Gäste, nette Gespräche und einen schönen gemeinsamen Adventsnachmittag. Mit ihrem Besuch und ihrer Teilnahme an der Veranstaltung helfen die Gäste, die wichtige Arbeit des Tierheims und das Wohl seiner tierischen Bewohner zu unterstützen.

Das Team des Tierheims Minden freut sich auf einen schönen Nikolaustag mit vielen Besuchern

Termin: Sonntag, 6. Dezember 2026
Uhrzeit: 12:00 bis 18:00 Uhr
Veranstaltungsort: Tierheim Minden, Zweihöfe 27, 32423 Minden
Wichtiger Hinweis: Bei schlechtem Wetter kann die Wiese nicht als Parkfläche genutzt werden.

Endlich angekommen: Arko braucht Paten für einen glücklichen Lebensabend

Arko kam im Jahr 2021 als Fundtier ins Mindener Tierheim.

Alle Bemühungen, seine Besitzer ausfindig zu machen, blieben erfolglos. Sicherlich hatte er den Beistand unzähliger Schutzengel, als er herrenlos auf der A2 herumirrte und nur leicht verletzt gesichert werden konnte. Von seiner Vergangenheit ist folglich leider nichts bekannt. Arko ist inzwischen etwa 11 Jahre alt und taub. Nach einem wahren Marathon an Tierarztbesuchen wurden ihm zwei Kreuzbänder operiert.

Die Klinikaufenthalte hat er tapfer ertragen und sich seine gute Laune dadurch nicht nehmen lassen.

Dennoch wurde der Alltag im Hundehaus mit zunehmendem Alter stressiger für Arko und so wurde nach langer Suche glücklicherweise eine Pflegestelle für ihn gefunden, auf der er vorerst bleiben darf. Sein gesundheitlicher Zustand und auch sein Verhalten entwickeln sich dort sehr positiv. Mit Handzeichen und vielen Leckerlis wurde fleißig trainiert und noch mehr gekuschelt und geschmust. Für Arko ist die Pflegestelle ein Segen. Endlich darf er ankommen und sein Leben genießen.

Da alle Kosten weiterhin vom Tierheim getragen werden, ist Arko auf die Unterstützung von Paten angewiesen.

Jede Patenschaft trägt dazu bei, Arkos letzten Lebensabschnitt so gut wie möglich zu gestalten und erspart ihm den hektischen Alltag im Hundehaus. Wer Arko helfen und sich über Patenschaften informieren möchte, findet alle Informationen im Tierheim Minden, Zweihöfe 27, 32423 Minden Tel.: 0571-41109, www.tierschutzverein-minden.de.

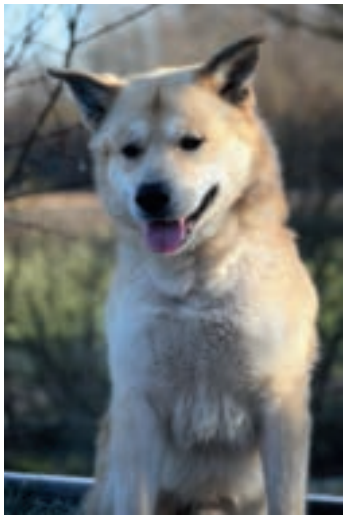

Steuererklärung: Neue ELSTER-Regeln ab 2027



Für Steuerzahler gibt es ab dem 1. Januar 2027 eine wichtige Änderung: Steuerbescheide werden künftig unter bestimmten Voraussetzungen grundsätzlich digital über ELSTER bekannt gegeben. Wer seine Steuererklärung selbst über "Mein ELSTER" einreicht, erhält den Bescheid dann in der Regel online statt per Post.

Was gilt für alle ohne ELSTER-Konto?

Keine Sorge: Wer kein eigenes aktives ELSTER-Konto besitzt und seine Steuererklärung selbst in Papierform einreicht, bekommt seinen Steuerbescheid weiterhin wie gewohnt per Brief. Ein zusätzlicher Antrag ist nicht notwendig.

Wer dagegen seine Steuererklärung elektronisch über ELSTER einreicht und weiterhin einen Bescheid per Post erhalten möchte, muss dies künftig ausdrücklich beantragen. Auch bei einer Beauftragung von Steuerberater oder Lohnsteuerhilfeverein kann die elektronische Bekanntgabe greifen, wenn eine entsprechende digitale Empfangsvollmacht vorliegt.

Wichtig: Wer einen Steuerbescheid digital erhält, sollte sein ELSTER-Postfach regelmäßig kontrollieren. Denn auch hier gilt eine einmonatige Einspruchsfrist.

Diese Abgabefristen stehen an:

- Steuererklärung 2025 mit Steuerberater oder Lohnsteuerhilfeverein: 1. März 2027.
- Steuererklärung 2026 ohne steuerliche Beratung: 2. August 2027.
- Steuererklärung 2026 mit steuerlicher Beratung: 29. Februar 2028.

Wer seine Steuererklärung selbst erstellt, sollte die Fristen im Blick behalten, um mögliche Verspätungszuschläge zu vermeiden.

Foto: KI-generiert







Nachrichten up platt

Wiehnachsgeschenke

„Sech mol, hesse eigenlik diene Wiehnachsgeschenke ol olle bienanna?“ Frogede mi bi iusen lesden Kaffedrinken mine aule Freundin Kliene. „Och weisse, ek glöbe, dat wäat in düssen Johar nix. Ärs mol fehlt mi dat Geld un wat schal man nau schenken. De Kinna hät ja olles. Un einfach nur saun Geldschien girben, dats seih ek auk nich in. Wenn ek mi dat sau richtich obbalegge, denn lote ek einfach in düssen Joha Wiehnachen iutfallen. Un wat es met di. Hess diu denn ol olle Geschenke bin anna?“ Hebbe ek ärs mol trüggefroget. Obba Kliene seh bleus: „Nä, dorumme hebbe ek di doch froget, mi fallt auk nix in“.

Eigenlik esset jedes Joha dat selbe. Jumma mot man sik den Kop tabreken, wat man schenken schal und wat man an de Fiadoge eten wel. Un denn stäht man dor un et fallt einen einfach nix in. Sau sin Kliene un ek denn auk wia no Hius föat.

Bin nächsten Kaffedrinken seh Kliene denn gliks: „Weiße wat, wi sind dat met Wiehnachen ganz vakäat angohn. Bi Wiehnachen es dat Eten un sind Geschenke nich dat Wichtichste. Mi es wia wat iut iuse Kinnatiet infallen. Wat wi in´n Kinnagottesdienst höat het.“ „Un wat was dat“, hebbe ek gliks froget.“ „Minske, hesse dat vagierten? De Engel in de Wiehnachsgeschichte hät doch secht Friede auf Erden.“ Dor föll et mi auk wia in. Frieden, dat wür ´n Geschenk up Wiehnachen - Frieden. „Ja, obba wenn ek niu met keinen in Striet bin? Denn es dat met Frieden schenken ja auk wia nix“ hebbe ek Kliene froget.

Nui mössen wi ärs mol obbaleggen. Un dat gäht beta, wenn wi saun lütken Eierlikör, segge wi mol, wenn hei us bien Noedenken unnastützt. Dat hät denn auk hulpen.

Wi sind glieks up den Frieden inne Welt, de ja momentan keine es, kurmen. un up de Lüe, de jumma Frieden segget obba keinen moket – de Politikas. Un wat fallt dor up? Na, wat meine ji? Richtich, düsse Politikas, de dat sau inne Hänne hät, sind olle Kerlns. Dor es kein Wiev bi ´e. Un wenn ´se denn teuhaupe küat un segget, dat se Frieden moken wull ´n, denn sind dor auk wia bleus Kerlns bie. Dor sind ni Wieba bie. Un denn kummt da nie wat bie hariut.

Ob dat wal Absicht es? Kliene und ek kürnt us einfach nich fürstellen, dat auk Wiebas düsse ganzen schlemmen Kriege moken würnen. Dorumme wü wi us niu mol teu Wiehnachen einfach Frieden inne Welt wünsken.

Un dormie dat auk wat wäat, mür wi saun poor kompetente Wieba fienen, de Tiet hät, politisch küan kürnt un saune Friedensverhandlungen met de verantwortlichen Kerls moket. Dormie dat de Kriege ´n Enne hät.

Et wür schön, wenn sik sau fief bet sierben Wieba iut Hille melden würn. Dat wür denn doch mol sau wat wie ´n Ausgleich dorfür, dat wi keine Bürgamesterin kriergen hät.

Wenn dat obba niu nich klappet un wenn kein Wiev Tiet hät, denn, obba nur denn, wür´n Kliene un ek dat obbaniermen. Wie sind Rentner un hät Tiet. Wi hät keine Angest in´n Fluchzeuch un auk keine Angest für



Ruiens. Wi kürnt wal kein Englisch küan, obba de Kerlns, no de wi denn henföhat, de kürnt ja Deutsch vanstohn - oda? Süss küa wi einfach platt, sau wi sik dat für Ostwestfalen höat. <un denn wüwwe mol seien … Wür dat nich saun richtiget Wiehnachsgeschenk für de ganzen Welt?

Wiesken in´n Holte

30 JAHRE
M. Heidemeier Meisterbetrieb
Kraftfahrzeuge
Neu- u. Gebrauchtwagen
Service + Reparaturen
Vermietung von Kraftfahrzeugen
Abschleppdienst
www.heidemeier-kfz.de
Mindener Str. 42 32479 Hille Tel. 0 57 03 - 34 52
Mobil 0 172 - 234 87 53 m.heidemeier@teleos-web.de

S&S
Wir sind ein deutscher KFZ-Meisterbetrieb und bieten Ihnen zu fairen Preisen u. a.:
- Wartungs- & Instandsetzungsarbeiten für PKW, Wohnmobile & leichte Nutzfahrzeuge
- Karosserie- & Unfallinstandsetzung

Für Sie und Ihr Fahrzeug bieten wir unter anderem:
- Wartung, Bremsen- & Reifendienst, Öl- & Getriebeölwechsel
- Klimaservice, TÜV, Gutachten
- Behebung von Unfallschäden, Durchrostungen & Glasschäden

Weitere Leistungen finden Sie auf https://s-und-s-kfz.de
Am Spitzenend 69 - 32479 Hille | Tel. (01 55) 60 11 88 44 (auch WhatsApp)

Autohaus Brinkmann
32479 Hille-Rothenuffeln
Lübbecker Str. 114 Telefon: 05734 1001
OPEL
www.autohausbrinkmann.de

Ihr zertifizierter Servicepartner für:
Service
Audi Service
ŠKODA Service
Nutzfahrzeuge Service
Autohaus MEIER GmbH & Co. KG
FRIEDEWALDE
Friedewalder Str. 25
32469 Petershagen
☎ (0 57 04) 17 90-0
www.autohaus-meier.de

Hiller Anzeiger
Frohe Weihnachten

Führerscheinumtausch: Nächste Frist endet im Januar 2027



Wer noch einen älteren Führerschein besitzt, sollte einen Blick auf die nächste Umtauschfrist werfen: **Bis zum 19. Januar 2027 müssen alle Führerscheine umgetauscht werden, die zwischen 2002 und 2004 ausgestellt wurden.** Maßgeblich ist jeweils das Ausstellungsdatum auf der Vorderseite des Führerscheins (Feld 4a).

Hintergrund ist eine EU-weite Regelung, mit der einheitliche und fälschungssicherere Führerscheindokumente eingeführt werden sollen. Der Umtausch erfolgt schrittweise bis 2033. Die Fahrerlaubnis selbst bleibt unverändert bestehen, eine erneute Fahrprüfung ist nicht erforderlich.

Für den Umtausch ist eine vorherige Terminvereinbarung erforderlich. Benötigt werden der bisherige Führerschein im Original, ein gültiger Personalausweis oder Reisepass sowie ein aktuelles biometrisches Passfoto.

Termine können online über das Serviceportal vereinbart werden.

Haustier an Bord? Bitte nur gut gesichert!
Stressfrei unterwegs mit den geliebten Vierbeinern

(DJD). Bei der Fahrt zum Urlaubsort oder ins Wochenende nehmen Haustierbesitzer häufig ihre Vierbeiner mit. Doch beim Tiertransport im Pkw gibt es einiges zu beachten. Nach der StVo gelten Haustiere als Ladung und müssen entsprechend gesichert werden. Der ACV Automobil-Club Verkehr empfiehlt deshalb, für jede Fahrt Sicherungssysteme wie Transportboxen oder Geschirre einzusetzen, deren Eignung durch Crashtests oder Prüfsiegel nachgewiesen wurde.

Unterwegs empfiehlt der ACV genügend Pausen und weist darauf hin, dass Tiere auf keinen Fall allein im Auto zurückgelassen werden dürfen.



Haustiere dürfen im Auto nur gut gesichert mitfahren, zum Beispiel mit speziellen Sicherungssystemen oder Boxen.
Foto: DJD/ACV Automobil-Club Verkehr/Getty Images/SolStock

Bei Auslandsreisen sollte man sich rechtzeitig über Einreisebestimmungen informieren.

Unter www.acv.de gibt es weitere Informationen und praktische Reisetipps.

Mit einem kleinen Fahrzeugcheck sicher durch die kalte Jahreszeit
Ist Ihr Auto schon winterfit?

Wenn die Temperaturen sinken und Nebel, Regen und Frost den Alltag bestimmen, wird das Auto besonders gefordert. Damit man auch im Winter sicher unterwegs ist, lohnt sich ein kurzer Fahrzeugcheck.

Dazu gehört zunächst ein Blick auf die Reifen: Bei Glatteis, Schneeglätte, Schneematsch, Eis- oder Reifglätte sind in Deutschland Winterreifen mit Alpine-Symbol vorgeschrieben. Auch ausreichend Profiltiefe ist wichtig.

Ebenso sollten Batterie, Beleuchtung und Scheibenwischer überprüft werden. Gerade bei Dunkelheit und schlechter Sicht ist eine funktionierende Fahrzeugbeleuchtung unverzichtbar. Frostschutzmittel im Scheibenwaschwasser sorgt außerdem dafür, dass die Sicht auch bei Minusgraden erhalten bleibt.

Auch Türdichtungen und Türschlösser freuen sich über etwas Pflege, damit bei Frost nichts festfriert. Eiskratzer, Handfeger und ein kleiner Vorrat an Frostschutzmittel sollten ebenfalls griffbereit sein. Wer morgens nicht erst lange suchen muss, startet entspannter in den Tag.

Unser Tipp:
Wer sein Fahrzeug rechtzeitig winterfest macht, kann unangenehme Überraschungen vermeiden.

Ein kurzer Wintercheck in der örtlichen Werkstatt gibt zusätzliche Sicherheit. Die Fachleute prüfen, ob alles in Ordnung ist, und helfen dabei, das Auto gut durch die kalte Jahreszeit zu bringen.

Weihnachtspäckchen 2026 - Freude schenken in Hartum

Die Mindener Tafel e. V. St. Martin ruft auch im Jahr 2026 wieder zur Aktion „Weihnachtspäckchen“ auf. Ziel ist es, bedürftigen Mitmenschen zu Weihnachten eine besondere Freude zu bereiten und ihnen mit einem liebevoll zusammengestellten Päckchen ein Stück Weihnachtsfreude zu schenken.

Dafür werden Bürgerinnen und Bürger gebeten, offene Päckchen mit haltbaren Lebensmitteln zu packen und diese nach eigenen Vorstellungen weihnachtlich zu dekorieren.

In Hartum werden die Weihnachtspäckchen am Montag, 21. Dezember 2026, von 10.00 bis 12.00 Uhr entgegengenommen. Die Annahmestelle befindet sich im Gemeindebüro, Lohhof 1a, im Großen Gemeindesaal. Parkmöglichkeiten sind vor Ort vorhanden.

Wer die Weihnachtspäckchen nicht selbst zur Annahmestelle bringen kann, hat die Möglichkeit, eine Abholung durch die Mitarbeiterinnen und Mitarbeiter der Mindener Tafel zu vereinbaren. Hierzu wird um telefo--nische Kontaktaufnahme gebeten.

Mit der Aktion möchte die Mindener Tafel dazu beitragen, dass auch



Menschen, die sich in einer schwierigen Lebenssituation befinden, ein schönes Weihnachtsfest erleben können. Jede liebevoll gepackte Spende hilft dabei, Freude zu schenken und ein Zeichen der Mitmenschlichkeit zu setzen.

Weitere Informationen gibt es bei der Mindener Tafel e. V. St. Martin unter der Telefonnummer 0571 3885518 sowie per E-Mail an info@mindener-tafel.de.



Seniorenbeirat greift wichtige Alltagsthemen auf – weitere Veranstaltungen in Planung

Wie wichtig das Thema häusliche Pflege für viele Menschen ist, zeigte die Veranstaltung des Seniorenbeirates der Gemeinde Hille am Freitag, 23. Oktober, im Müllerhaus in Südhemmern. Gemeinsam mit der Diakonie Stiftung Salem hatte der Seniorenbeirat zu einem Informationsabend über häusliche Pflege und Verhinderungspflege eingeladen.

Das Interesse und die Gespräche vor Ort machten deutlich, wie sehr dieses Thema die Menschen bewegt. Insbesondere mit Blick auf die noch ausstehende Pflegereform bestehen bei vielen Betroffenen und Angehörigen Unsicherheiten und ein großer Informationsbedarf.

„Die Veranstaltung hat gezeigt, dass wir mit diesem Thema einen wichtigen Nerv getroffen haben“, berichtet Michael Hoogma, 1. Vorsitzender des Seniorenbeirates. Deshalb könne er sich gut vorstellen, das Thema im kommenden Jahr erneut aufzugreifen.

Auch weitere Aktivitäten sind bereits in Planung: Im Mai 2027 soll eine Informationsveranstaltung rund um das Thema E-Bikes stattfinden. Vorgesehen ist eine Kombination aus einem theoretischen und einem praktischen Teil. Als Veranstaltungsorte stehen derzeit das Gelände des Hiller Marktes oder das Müllerhaus in Südhemmern zur Diskussion. Die näheren Einzelheiten sollen voraussichtlich Anfang 2027 festgelegt werden.

Mit solchen Informations- und Mitmachangeboten möchte der Seniorenbeirat weiterhin Themen aufgreifen, die den Alltag älterer Menschen betreffen, Orientierung bieten und den Austausch fördern.

Fahren mit dem Bürgerbus ist einfach!

Schritt 1:
Wählen Sie Ihre gewünschte Abfahrtszeit aus dem Fahrplan Download Fahrplan:
www.hiller-anzeiger.de/buergerbus
Schritt 2:
Rufen Sie mindestens eine Stunde vor Abfahrt diese Telefonnummer an:
(05 21) 430 607-99
und geben Sie Ihre Fahrt durch.
Schritt 3:
Der Bürgerbus holt Sie zur gewünschten Zeit an der gebuchten Haltestelle ab und bringt Sie an Ihr Ziel.

Gesundes Frühstück für die Kleinsten unserer Gemeinde



Seit 2013 unterstützt der Gewerbeverein Hiller Land die Kindertagesseinrichtungen in der Gemeinde Hille. Mit einer jährlichen Geldspende fördert der Gewerbeverein ein gesundes Frühstück und hilft dabei, frische und ausgewogene Lebensmittel für die Kinder bereitzustellen.

Eine Unterstützung, die dauerhaft ankommt

Was zunächst mit einzelnen Einrichtungen begann, ist seit Jahren ein fester Bestandteil des gesellschaftlichen Engagements des Gewerbevereins. Heute werden alle zehn Kitas in der Gemeinde Hille einbezogen. Die Einrichtungen entscheiden selbst, wie sie die Spende für das gesunde Frühstück einsetzen – passend zu ihrem Alltag und zu den Bedürfnissen der Kinder.

Dazu gehören:
Kindergarten Eickhorst „Purzelbaum“
Ev. Kneipp-Kindergarten Hartum
Ev. Kita Hille „Schritte ins Leben“
Ev. Kita Holzhausen-Nordhemmern
Ev. Kita und FamZ Oberlübbe
Ev. Kita „Hand in Hand“ Rothenuffeln
FamZ und ev. Kita Südhemmern
DRK-Kita „Wunderland“ Unterlübbe
Ev. Kita Hartum
Johanniter-Kita und FamZ „Am alten Pfarrhaus“ Hille

Für unsere Kinder

Gesunde Ernährung von Anfang an ist eine wichtige Grundlage für gutes Aufwachsen. Mit der jährlichen Förderung möchten die Mitglieder des Gewerbevereins dazu beitragen, dass die Kleinsten in der Gemeinde früh erleben: Ein ausgewogenes Frühstück ist lecker, macht fit und gehört zu einem guten Start in den Tag.

Mit diesem Engagement zeigt der Gewerbeverein Hiller Land, dass regionale Verantwortung nicht nur vor der eigenen Haustür beginnt, sondern auch dort wirkt, wo die Zukunft der Gemeinde heranwächst.



Die Vorstandsmitglieder des Gewerbevereins Hiller Land, Helge Frederking und Olaf Labitzke, überreichen Antonia Titkemeier von der DRK-Kita „Wunderland“ in Unterlübbe symbolisch das Aktionsschild „Gesundes Frühstück“. Foto: Gewerbeverein Hiller Land

Vereine aufgepasst!

Ob Informationen über Wettkämpfe, Vereinswahlen, Ausflüge oder Erfolgsmeldungen... Informieren Sie Ihre Hiller Vereinsmitglieder und potentielle Interessenten über den Hiller Anzeiger!
Sprechen Sie uns an | redaktion@hiller-anzeiger.de

RSP-Möbel
über 40 Jahre in Espelkamp
In der Tütenbeke 38
Tel. 05772-6161
Jeden Sonntag Schautag
14-18 Uhr
keine Beratung, kein Verkauf
Öffnungszeiten:
Mo.-Fr. 9-18 Uhr | Sa. 9-14 Uhr



Sebastian Tausch
Ihr Ansprechpartner für Artikel und Anzeigen.
Telefon: 05 71 / 951 968 03
Mail: redaktion@hiller-anzeiger.de

P.W. HAISER GmbH & Co. KG
Energiefachhandel
Heizöl
Diesel
Tankstellen
FLÜSSIG BLEIBEN!
Telefon 05743 9326-0
32339 Espelkamp
www.picker-kaiser.de

GEMEINSCHAFTSPRAXIS
KRUSE & WEBLING
FÜR ERGOTHERAPIE
Terminvereinbarung unter
(05 71) 911 99 190
Breede 15
32479 Hille - Holzhausen II
www.ergotherapie-holzhausen2.de

BREMMERT BUSREISEN
• Städtereisen
• Wochenendreisen
• Konzertreisen
• Tagesfahrten
Minderheider Str. 5 · 32479 Hille · Tel. 05 71 / 4 14 52 · Fax 05 71 / 6 13 38 · info@omnibusbetrieb-bremmert.de



Glanzvoller Auftritt der Majestäten beim 36. Kreiskönigsball

Eine Superstimmung herrschte bei den zahlreich anwesenden Königspaaren, Schützen und Schützinnen des Schützenkreise Minden im festlich geschmückten Saal des Landgasthauses Seele in Holzhausen II. Wurde diese Veranstaltung in den vergangenen Jahren gemeinsam mit der Kreissiegerehrung gefeiert, hatte sich der Kreisvorstand im letzten Jahr dazu entschlossen, den Kreiskönigsball als Einzelveranstaltung zu feiern.

Ein besonderer Gruß galt den Ehrengästen, dem Kreisehrenvorsitzenden Reinhard Wiech mit seiner Gattin Margrit (Minden-Nordstadt) dem Kreisehrenvorsitzenden und Traditionsbeauftragten des Schützenkreises, Burkhard Kemena (Südfelde), den angereisten Königspaaren und ganz besonders dem neuen Kreisvorsitzenden Konrad Adamitz („Zentrum“ Stemmer/Hille) mit seiner Gattin Hanna.

In seinen kurzen Begrüßungsworten dankte der Kreisvorsitzende Konrad Adamitz dem Hause „Petermann“ für die Bereitstellung der Räumlichkeiten und Bewirtung, den Helfern vom Kreisvorstand, die immer zur Stelle sind, wenn sie gebraucht werden und wünschte dem neuen Veranstaltungsformat des Kreiskönigsballs ein gutes Gelingen. Abschließend wünschte Adamitz allen viel Gesundheit, Glück und Erfolg im Sport.

Zum Einmarsch der Fahnen und Königspaare, kommandiert durch Burkhard Kemena hatten sich alle anwesenden Schützen und Schützinnen von ihren Plätzen erhoben und sparten auch nicht mit tosendem Beifall.

Die namentliche Bekanntgabe machte der 1. Kreisschriftführer Christian Schafmeier (Nordhemmern) und die obligatorische Rose für die Königinnen überreichte Kreisschatzmeisterin Heidrun Kruse-Büsching (Meßlingen).

Angeführt wurden die vielen Königspaare, denn ohne ihn hätte der Ball gar nicht stattfinden können, durch die Kreismajestät 2026, Vereinskönig 2025 und 2026, Bezirkskönig 2025, Jörg und Katja Reichhardt von der Schützengilde Minden-Nordstadt.

Die ehemaligen Kreiskönige wurden angeführt durch den Gewinner des von ihm gestifteten Kaiserpokals des Schützenbezirkes III Ostwestfalen-Lippe 2026, und damit dem letztmaligen Sieger, vom Ehrenadjutanten des Schützenkreises und mehrfachen König seines Vereins, in Begleitung seiner Ehefrau Ursula, Willi Kolkmann vom Schützenverein Südfelde. Ihnen folgte die Kreiskönigin von 2015, Hanna Adamitz, mit Ehemann und neuem Kreisvorsitzenden Konrad vom SV Viktoria Hille. Weiter ging es mit Nina Infeld, Kreiskönigin 2025 und ihrem Begleiter Kilian Wagner, ebenfalls vom Schützenverein Viktoria Hille. Als ehemaliger Landeskönig und Kreiskönig wurde Axel Gieseking von der Schützengilde Minden-Nordstadt begrüßt und zum Schluss der Ehemaligen ein Doppelkönig. Kreiskönig 2008 und 2022 und Stellvertreter des Kreisvorstands, Stefan Wilken (Quetzen) mit Ehefrau Britta. Ihnen folgten der amtierende König der Interessengemeinschaft Schießsport im ehemaligen Amt Petershagen, Ehrenvorsitzender, Traditionsbeauftragter und Kreisadjutant des Schützenkreises, Burkhard Kemena mit seiner Frau Gabriela.

Von der Gilde Bad Oeynhausen, zugleich auch Majestät seines Heimatvereins Babbenhausen-Oberbecksen waren Michael Dierichen mit seiner Königin Sandra Elena Henke anwesend. Ein weiteres Willkommen galt den Königinnen. Angeführt von Malin Lilienkamp und Marcel Ruhe, vom SV Südfelde, der Südfelder Juniorenkönigin Emily Lühmann. Vom SV Hahlen waren Manuela Seele und ihr Prinzgemahl Joachim Seele erschienen und vom SV Viktoria Hille wurden als Königin Kreissportleiterin Ann-Christin Hätzel mit ihrem Prinzgemahl Jerome Fröhning, gleichzeitig auch Kreisfähnrich), Romina Rädler in Begleitung von Tobias Ahmann vom SV Quetzen, und vom „Zentrum“ Stemmer Joana Prieß mit ihrem Begleiter Arndt Rohlfing, sowie vom SV Aminghausen Sophie Swajkowski mit ihrem Mitregenten und Gatten Christian begrüßt.

Und nach geballtem Frauenpower wurde als letztes Stephan Meyerring vom SV Brennhorst nicht nur als König, sondern auch als Kaiser seines Vereins begrüßt.

Bei guter Stimmung und nach einem hervorragenden, gemeinsamen Essen erfolgte der Ehrentanz für alle Königspaare. Für die musikalische Stimmung sorgte wie schon seit Jahren wieder Steffan Altvater, der sicherlich, wenn es ums feiern geht, „zum Inventar des Schützenkreises““ zählt.

Quelle: H. Traue

Foto: Ein tolles Bild boten die Königspaare die sich anlässlich des Kreiskönigsballs im Saale „Petermann“ in Holzhausen II eingefunden hatten. Vorne sitzend Jörg und Katja Reichardt als amtierendes Kreiskönigspaar.



Jubiläumsausstellung begeistert mit prächtigen Tieren und vielen Höhepunkten | 100 Jahre RGZV Mindenerwald

Nach einer gelungenen Feier zum 100-jährigen Jubiläum im April, fand am 3. und 4. Oktober im und am Sportlerheim in Mindenerwald die Jubiläumsgeflügelausstellung des Rassegeflügelzuchtvereins Hille-Mindenerwald statt.
Die aktiven Züchter stellten ihre besten Tiere zur Schau und konnten sich über zahlreiche Preise freuen, da aufgrund des Jubiläums mehr Preise als üblich verteilt wurden.
Auch die Jugendgruppe des Vereins stellte mit großem Erfolg ihr Geflügel aus.
Die Preisverteilung fand am Samstag während der Eröffnungsfeier statt. Als Ehrengäste konnte die 2. Vorsitzende, Jessica Hoffmann hier den Hiller Bürgermeister, Andreas Waßmann, den Ortsvorsteher Hermann Buhrmester sowie Nicole Weber und Tim Watermalt vom Kreisverband Minden begrüßen.
Der höchste zu vergebende Preis, die Medaille vom Ministerium für Umwelt, Landwirtschaft, Natur und Verbraucherschutz des Landes NRW ging an Sabine Sarres.



Zur Auflockerung der Eröffnungsfeier gaben Sabine Prothmann und Marlene Kahre von der Laienspielgruppe Mindenerwald einen lustigen Sketch zum besten.
Bei schönem Wetter konnten die Besucher an beiden Tagen die liebevoll dekorierte Schau ansehen und sich mit leckeren Torten, Bratwurst, Pommes und Erbsensuppe stärken.

Hoffentlich kann der Verein seine traditionsreiche Geschichte noch viele Jahre mit der gleichen Freude und Engagement fortschreiben.

Quelle: RGZV Mindenerwald

Heimliche Helfer*innen: Ohne freiwilliges Engagement gäbe es die meisten Vereine gar nicht

Ehrenamtliche Helfer*innen sind das Herzstück der meisten Vereine. Sie ermöglichen Sport, Kultur, soziale Unterstützung, Kirchenarbeit, Freizeitangebote und Gemeinschaft. Rund 27 Millionen Menschen engagieren sich in Deutschland ehrenamtlich, etwa die Hälfte davon in einem Verein. Sie investieren freiwillig ihre Freizeit, ohne dafür bezahlt zu werden.

Landrat Ali Doğan betont die große Bedeutung dieses Engagements: Ohne Ehrenamt wären viele Vereinsangebote, Veranstaltungen und die Unterstützung in der Pflege- und Sozialarbeit nicht möglich. Mit einer persönlichen Ehrung möchte er den freiwilligen Helfer*innen für ihren Einsatz und ihre Empathie danken.

Wer Menschen für ihr langjähriges Engagement im eigenen Verein, einer Organisation oder ähnlichen Einrichtung offiziell danken möchte, kann Landrat Ali Doğan einladen. Er kommt persönlich vorbei, hält die Laudatio und übergibt eine Urkunde als Anerkennung.

Zur Terminabsprache: Mirjana Lenz, Tel.: 0571 807 22120 oder per E-Mail: m.lenz@minden-luebbecke.de











Basteln und Gutes tun.

Jeder Stern zählt. Jede Hilfe auch.

Gestalte deinen Stern für die Weihnachtsaktion und gib ihn bis zum 18. Dezember bei uns ab. Jeder Stern bewirkt eine Spende von 2 Euro an **Suppenküchen** in unserer Region. Je mehr Sterne wir bekommen, desto besser.* Die Bastelvorlage gibt´s bei uns und zum Download auf unserer Webseite.
Mehr auf volksbankinostwestfalen.de/sterne

*maximale Spendenhöhe: 15.000 Euro

Bielefelder Tisch · caritas · Gütersloher Suppenküche e.V. · Und die im Dunkeln sieht man doch – Herforder Mitbürgerdienst e.V. · Kinderküche „die Insel"

Wir machen den Weg frei.

Volksbank in Ostwestfalen